torrente

LE PLUS JEUNE
DES GRANDS PARFUMS
PROFUMI
Servetti

32 PAGINE

Giovedì 7 Giugno 1979
Anno 111 - Numero 146

STAMPA SERA

QUOTIDIANO D'INFORMAZIONI - Torino, via Marenco 32 - Tel. (011) 65.681 - Codice di avviamento postale 10100 - Spedizione in abbonamento postale (gruppo 1/70) - Lire 250 (arretrati il doppio)

Oggi il primo voto europeo
(Gran Bretagna, Irlanda, Olanda, Danimarca)
Domenica toccherà all'Italia

• Oggi, primo voto per l'Europa: vanno alle urne la Gran Bretagna, l'Irlanda, l'Olanda, la Danimarca. I risultati si conosceranno soltanto domenica notte, quando anche gli altri paesi della comunità avranno espresso il loro suffragio: **ITALIA**, Francia, Germania Federale, Belgio e Lussemburgo.

• In **Italia** (contrariamente a quanto avviene per le politiche e le amministrative) questa volta i seggi resteranno aperti solo domenica dalle 7 alle 22. L'Italia com'è noto è stata suddivisa in cinque grandi circoscrizioni, con diverso numero di preferenze.

Circoscrizione I: Italia nord occidentale (Piemonte, Valle d'Aosta, Liguria, Lombardia): scheda di colore verde, massimo 3 preferenze.

Circoscrizione II: Italia nord orientale (Veneto, Trentino-Alto Adige, Friuli-Venezia Giulia, Emilia Romagna): scheda rosa, massimo 2 preferenze.

Circoscrizione III: Italia centrale (Toscana, Umbria, Marche, Lazio): scheda arancione, massimo 2 preferenze.

Circoscrizione IV: Italia meridionale (Abruzzi, Molise, Campania, Puglia, Basilicata, Calabria): scheda grigia, massimo 2 preferenze.

Circoscrizione V: Italia insulare (Sicilia-Sardegna): scheda giallo paglierino, 1 sola preferenza.

Il motivo del diverso numero di preferenze è che, degli 81 deputati europei spettanti all'Italia (su 410), 22 saranno eletti nella I circoscrizione, 15 nella seconda, 16 nella terza, 19 nella quarta, 9 nella quinta, in base al numero degli elettori in ciascuna di esse.

A Torino gli elettori saranno 894.087.

Altri servizi a pagina 3, 8, 9 e 17 (Chi sono i candidati della regione Nord-Ovest e interviste ai torinesi sull'Europa)

Quiz europeo

Sottoponete ai candidati al Parlamento Europeo che sollecitano il vostro voto le seguenti domande facili facili, e prendete in considerazione l'eventualità di votarli soltanto se sanno rispondere:

1. *Quali sono i nove paesi che fanno parte della Comunità Europea?*
2. *Che differenza c'è — e che cosa significano — le seguenti sigle «europee»: Cee, Ceca, Euratom, Fed, Mfe, Mec?*
3. *E' il parlamento europeo che nomina la Commissione di Bruxelles?*
4. *Quali poteri ha attualmente il Parlamento Europeo al quale lei aspira a essere eletto?*

* * *

Confrontate le risposte che vi sono date con quelle che pubblichiamo qui sotto e tirate le vostre conclusioni sulla preparazione del candidato.

Risposte

1. *Italia, Francia, Germania, Olanda, Belgio, Lussemburgo, Gran Bretagna, Danimarca, Irlanda.*
2. *Cee: Comunità Economica Europea; Ceca: Comunità Europea del Carbone e dell'Acciaio; Euratom: Comunità Europea dell'Energia Atomica; Fed: Fondo Europeo di Sviluppo; Mfe: Movimento Federalista Europeo; Mec: sigla inesistente, è il modo (sbagliato) in cui molti in Italia continuano a definire la Cee.*
3. *No. I membri della Commissione sono nominati direttamente dai vari governi.*
4. *Molto pochi. Il principale è che può esprimere parere sfavorevole alle proposte della Commissione della Cee: il parere, tuttavia, non è vincolante.* □

Accusato di assassinio catturato con la banda

Marino Roviera e due degli altri giovani arrestati: Franco Paganotto e Dario Gaudenzi

UNO È ACCUSATO DEL DELITTO DI CARAMAGNA

Lugano: 8 torinesi arrestati

Nove rapinatori che «operavano» nei Paesi del Mercato comune sono stati identificati e arrestati in Svizzera con la collaborazione della squadra mobile e della polizia scientifica di Torino.

Si tratta di Cesare Finessi, 24 anni; Angelo Diglio; Giuseppe Bruno, 25 anni; Franco e Adriano Paganotto, di 25 e 27 anni; Dario Gaudenzi, 24 anni, tutti residenti a Torino; Giovanni Torasso, 29 anni, di Santa Margherita Ligure e due residenti a Leini: Francesco Bonicatto, 28 anni e Marino Roviera, 23 anni. Quest'ultimo era ricercato dalla polizia italiana con l'accusa di omicidio. Il 26 aprile del '77 ha preso parte alla rapina contro la banca di Caramagna, in provincia di Cuneo, in cui rimase uccisa la guardia giurata che prestava servizio dinanzi all'istituto: Antonio Canello, 26 anni.

Il giovane, prima di morire, era riuscito a sparare contro i rapinatori che erano fuggiti su una «A 112». Un'ora dopo da una vettura dello stesso tipo era stato scaricato davanti al pronto soccorso delle Molinette un giovane ferito al ventre da un colpo di pistola: Marino Roviera.

Gli arrestati sono ritenuti autori di una lunga serie di rapine contro banche e gioiellerie in Svizzera, Germania, Olanda e Lussemburgo. La tecnica era sempre la stessa: prendevano di mira città di frontiera e, subito dopo la rapina passavano nella nazione vicina su autovetture prese a nolo e servendosi, ovviamente, di documenti falsi.

Tra le rapine più clamorose compiute: quella di 250 milioni a una banca di Basilea e quella con un ferito grave alla banca centrale di Zurigo.

Il dott. Faraoni, della squadra mobile di Torino e il dott. La Sala, capo della polizia scientifica della città, si sono recati più volte all'estero per individuare ed arrestare i vari componenti di questa banda, alcuni dei quali sono ancora a piede libero.

Guida alle tasse
come compilare il modello 740 - La scadenza: 30 giugno
a pagina 6

Azzurri a Torino
da oggi la Nazionale si raduna in vista dell'incontro di Zagabria
a pagina 13

Moser mai più
il grande sconfitto non parteciperà ai prossimi giri d'Italia
a pagina 12

Spericolati del cielo
un servizio sui paracadutisti sportivi che si esibiranno sabato e domenica a Torino
a pagina 16

I libri più venduti
a Torino e in Piemonte con le novità editoriali
a pagina 15

La pagina della salute
seconda puntata sulle alterazioni delle ossa
a pagina 5

La nuova moda
quattro pagine dedicate alle donne
da pag. 20 a 23

Spettacoli e tv oggi
i programmi completi con le trame dei film
da pag. 24 a 29

Sei milioni di italiani non hanno espresso il voto

Gli scontenti sono il terzo partito in percentuale superano il psi

ROMA — C'è un «partito» che non avrà rappresentanti in Parlamento: è quello dei sei milioni di italiani che il 3-4 giugno non hanno votato. Il loro rifiuto ad esercitare il diritto-dovere al voto l'hanno espresso attraverso le schede bianche e nulle e più esplicitamente con l'astensione. Nelle «politiche» del '76 era il quarto «partito», ora con un balzo del 3 per cento si pone, per consistenza numerica, subito dopo dc e pci e «rappresenta» il 12 per cento degli italiani.

Anche i più pessimisti non avevano previsto un calo così rilevante. In Italia il numero dei votanti è sempre stato molto alto, superiore alle percentuali registrate negli altri Paesi, segno di una notevole coscienza politica. A questo nuovo astensionismo diffuso ognuno cerca di dare una sua spiegazione: stanchezza, disinteresse, rabbia, sfiducia. Per i partiti è quindi suonato un campanello d'allarme preoccupante.

Certo, il fatto che il 15 per cento degli emigrati non sia tornato in Italia a votare, ha pesato in misura rilevante, soprattutto al Sud. Ma questo non giustifica né spiega del tutto il fenomeno. Chi sono gli altri? Per quali ragioni non hanno espresso un voto?

C'è chi si è sentito tradito dal proprio partito «*perché non ha mantenuto le promesse*»; ci sono coloro che si sentono dimenticati da tutti: «*Si ricordano di noi solo quando servono i voti*» (un intero paese di montagna non voleva recarsi alle urne in segno di protesta per la mancata costruzione di una funivia, un altro perché non riceve il secondo canale televisivo).

Molti i giovani che non hanno votato: a Milano secondo i primi calcoli, uno su tre si è astenuto. Troppo facile tacciarli di ribellismo. E' chiaro comunque che hanno espresso disagio e sfiducia nei confronti di un sistema che offre loro poche prospettive per il futuro.

C'è una valutazione politica che ha senz'altro pesato su molte «astensioni»: l'impossibilità di un'alternanza politica, la situazione «di stallo» in cui si trova l'Italia, dove la pregiudiziale anti-comunista fa sì che il secondo partito italiano non abbia in pratica la possibilità di governare.

Ma i partiti dovrebbero anche ricordare che le campagne elettorali si dovrebbero portare avanti all'insegna della chiarezza. E forse gli astensionisti non sarebbero così tanti. Per le europee le previsioni sono ancor più negative.

Stefanella Campana

CAMERA

Non votanti	4.073.618	=	9,65%
Schede bianche	839.554	=	2,20%
	4.913.172	=	11,85%
Schede nulle	744.256	=	1,95%
	5.657.428	=	13,80%

SENATO

Non votanti	3.500.252	=	9,61%
Schede bianche	886.874	=	2,69%
	4.387.126		12,30%
Schede nulle	729.172	=	2,22%
	5.116.298		14,52%

Le notizie di oggi

● **Tonno avariato a Palermo.** *Fonti del Comune a Palermo hanno confermato che l'intossicazione collettiva da tonno avvenuta la scorsa settimana a Palermo non è stata dovuta a sostanze tossiche ma al fatto che i grossi pesci posti in vendita erano guasti.*

● **Bagni vietati a Mondello.** *In alcuni tratti della spiaggia di Mondello; una delle più belle e la più frequentata di Palermo, anche quest'anno non sarà possibile bagnarsi. Ciò per evitare infezioni causate dagli scarichi di alcune fogne.*

● **Piloti Usa su «Mig 23».** *L'aviazione americana disporrebbe da poco tempo, grazie all'Egitto, di due caccia sovietici «Mig 23» i quali verrebbero utilizzati per l'addestramento di piloti americani al combattimento aereo contro apparecchi sovietici.*

● **Aerei cinesi per l'Egitto.** *Caccia a reazione di fabbricazione cinese sono stati forniti per la prima volta dalla Cina all'Egitto.*

● **Rapito funzionario a Pamplona.** *Ignacio Astiz, rappresentante del ministero dell'Industria nella provincia di Navarra, è stato rapito ieri sera nella sua casa di Pamplona da tre uomini armati e mascherati.*

● **Terrorismo.** *Nella panoramica della lotta contro il terrorismo grande rilievo ha l'operazione di Genova che ha sgominato una colonna delle Br. Tre gli arrestati: Nunzio Manuello, 23 anni, Franco Ricci, 40, e Angela Rossi, sorella di quel Mario Rossi che dieci anni fa capeggiava la banda XX Ottobre. Per finanziare l'attività eversiva compivano rapine: scoperto un covo con armi, esplosivo, manette, radio, parrucche, soldi «sporchi» e documenti delle Br.*

● **Nave spaziale Urss.** *Una navicella spaziale senza equipaggio è stata lanciata ieri sera dall'Unione Sovietica; dovrebbe raggiungere e agganciare il laboratorio spaziale dove si trovano dal 26 febbraio due cosmonauti. La navicella sarà utilizzata per il rientro a terra dell'equipaggio.*

● **In Inghilterra senza passaporto.** *Per andare in Gran Bretagna ai minori di 15 anni basterà la carta d'identità.*

● **Doppiogioco della spia.** *Un'ex segretaria al servizio segreto tedesco federale, Heidrun Hofer, 38 anni, ieri è stata formalmente accusata di aver passato informazioni alle autorità della Germania comunista.*

● **Rubano formaggi.** *190 forme di formaggio parmigiano Reggiano sono state rubate dal caseificio di Rondinara in Comune di Scandiano. Il valore del bottino è di circa 50 milioni. Il «colpo» è stato compiuto da una banda organizzata che ha tranciato le inferriate di due finestre del magazzino di stagionatura. Isolando la zona strappando i fili del telefono e della corrente elettrica, la refurtiva è stata poi caricata su un autocarro. Il casaro che dorme in una palazzina attigua si è accorto del furto solo stamane.*

Milano - Nuovo attentato all'infermiere Ferla

Preso di mira una seconda volta sindacalista già "gambizzato,,

MILANO — *Battista Ferla, 53 anni, il capo infermiere del Policlinico ferito alle gambe il 24 gennaio scorso da un commando delle «Squadre proletarie di combattimento per l'esercito di liberazione comunista» è stato nuovamente preso di mira dai terroristi politici. Ignoti hanno infatti compiuto un attentato ieri sera, poco dopo le 23, contro la sua abitazione.*

Un ordigno esplosivo, confezionato con 150 grammi di polvere da mina collegati ad una miccia a lenta combustione, è scoppiato danneggiando in modo non grave la porta d'ingresso e mandando in frantumi alcune vetrate. Fortunatamente nessuna persona è rimasta ferita. Sul posto naturalmente sono intervenuti gli uomini della Digos che hanno iniziato le indagini, e un artificiere. Degli attentatori, comunque, non sono state trovate tracce.

Gli inquirenti ritengono che l'attentato debba tuttavia farsi risalire all'attività del Ferla all'interno del grande nosocomio milanese. Il capo infermiere è infatti anche un attivista del sindacato ospedalieri della Cisl. Battista Ferla era già rimasto vittima il 24 gennaio scorso di un altro attentato davanti al palazzo nel quale abita, al quartiere Gallaratese. In quell'occasione due giovani, a viso scoperto e armati di pistola, lo avevano improvvisamente bloccato e gli avevano sparato cinque colpi ferendolo ad una coscia.

Battista Ferla, temendo che i due terroristi potessero sparare altri colpi, aveva trovato la forza di fuggire ed era stato soccorso da un autista di un autobus che si stava recando al capolinea. Trasportato all'ospedale San Carlo era stato giudicato guaribile in quindici giorni.

Tentato sequestro a Milano

Industriale fugge I banditi sparano

MILANO — Un piccolo industriale di Corsico (Milano), Giuliano Jacapo, di 40 anni, è sfuggito nel pomeriggio di ieri a una banda di rapitori, uno dei quali ha sparato diversi colpi di pistola contro la sua automobile.

L'industriale, titolare di un'azienda che produce nastri adesivi, era appena uscito dalla ditta e stava percorrendo in auto via Sella, a Corsico, quando ad una sosta è stato affiancato da un'«Alfa 2000» dalla quale è sceso un uomo armato di pistola.

Intuito il pericolo, Jacapo ha fatto rapidamente marcia indietro. Lo sconosciuto ha allora sparato alcuni colpi, che hanno raggiunto l'auto dell'industriale. L'autore dell'aggressione è risalito sull'«Alfa».

Quello subito dall'industriale di Corsico è il secondo tentativo di rapimento messo in atto in due giorni in provincia di Milano. L'altra sera era sfuggita ad un'analoga aggressione, a Milano, Liliana Valdata, di 21 anni, figlia di un industriale pavese.

STAMPA SERA
Sandro Doglio
direttore responsabile

Editrice **LA STAMPA** S.p.A.
Presidente Giovanni Giovannini
Amministratore Delegato e Direttore Generale Umberto Cuttica
Consiglieri Vittorino Chiusano, Carlo Masseroni, Cesare Romiti
Sindaci Alfonso Ferrero (presid.), Pierluigi Bertola, Secondino Riolfo

© 1979 Ed. LA STAMPA S.p.A.

CERTIFICATO N. 164 DEL 18-3-1979

Italiani in Belgio

Sette orchestrali violentano "fans,,

TOURNAI — *Una ragazzina di 13 anni è stata violentata a turno da sette giovani (quasi tutti italiani) componenti di un complesso musicale. Il fatto, accaduto nella cittadina belga, risale alla notte tra sabato e domenica scorsi, ma è stato reso noto solo ieri dopo l'arresto di Franco Campana, Rosario Randazzo, Calogero, Volpe, Alain De Re, Jean Ongaro, André Thomas e Christian Thirion con l'imputazione di violenza a minore.*

Gli orchestrali erano da alcune settimane in giro per l'Europa per una serie di serate in accompagnamento alle esibizioni del cantante Frederic François. Sabato scorso il complesso ha dato vita a Tournai, nel Belgio occidentale, ad uno spettacolo che ha riscosso particolare successo.

Al termine della serata il cante Frederic François e gli orchestrali sono stati oggetto di un vero e proprio assalto da parte degli spettatori più giovani alla caccia di autografi.

Approfittando del successo e del comportamento dei «fans» i sette giovani componenti del complesso (senza, pare, la partecipazione del «numero uno» François) hanno fatto salire una ragazzina di 13 anni sul pullmino del complesso e l'hanno poi violentata a turno.

Un pittore uccide direttore di banca

PARIGI — Un pittore francese di 35 anni, Auguste Card, ha ucciso il direttore della banca che non gli aveva concesso un prestito. La vittima si chiamava Charles Bailly ed è stata uccisa mentre usciva di casa davanti agli occhi della moglie e della figlia. Il fatto è avvenuto a Lorient, nella Francia occidentale.

Il temporale ha messo ko la rete elettrica

Black out su Milano treni e tram fermi

MILANO — Pesante black out ieri sera nei quartieri settentrionali di Milano, rimasti al buio per oltre due ore tra le 18,30 e le 21. A causa di numerosi guasti, soprattutto nelle cabine di smistamento dell'Aem, l'azienda elettrica municipale, la luce è mancata in un'ampia zona della città, compresa tra il quartiere gallaratese e viale Zara; i guasti hanno colpito anche diverse cabine dell'Enel, che gestisce parte della rete elettrica milanese. La luce è quindi mancata anche in alcune zone meridionali del capoluogo lombardo, ma in questi casi le interruzioni sono state di pochi minuti.

Causa del black out, secondo quanto affermano i tecnici dell'Enel e dell'Azienda elettrica milanese, sarebbe il violento temporale che nel tardo pomeriggio si è abbattuto su Milano, provocando l'allagamento di numerose sottostazioni e cabine elettriche.

I tram si sono fermati e i semafori hanno smesso di funzionare, provocando così ingorghi nel traffico cittadino. Pesanti ritardi sono stati registrati dai convogli ferroviari, in particolare quelli delle Ferrovie Nord, la società regionale che gestisce buona parte dei collegamenti tra Milano e l'alta Lombardia, e che proprio nelle ore del tardo pomeriggio sono affollati dai pendolari.

Pur se non si registrano incidenti di rilievo, causati dall'interruzione dell'energia elettrica, restano sospesi gli interrogativi sollevati da questo black out. Se è sufficiente un temporale per bloccare completamente la metà di una metropoli come Milano, cosa succederebbe se il guasto alle linee di distribuzione dell'energia fosse più grave?

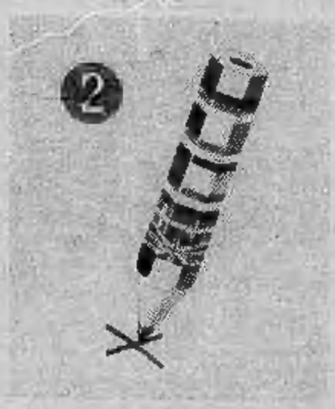

Domenica si voterà per le elezioni europee

Si spera in una Europa nuova Finora troppi egoismi nazionali

Fra tre giorni si vota per l'elezione del Parlamento Europeo. Piemonte, Lombardia, Liguria e Valle d'Aosta fanno parte della circoscrizione Italia Nord-Ovest. Simboli e candidati saranno quindi identici nelle quattro regioni.

Nella scheda, di colore verde, figurano dodici partiti graficamente suddivisi su tre colonne. I simboli sono stampati nell'ordine di presentazione delle liste. Nella prima fila troviamo, dall'alto: pci, pr, pdup, msi. In quella centrale: dn, dp, psi, pli. Nell'ultima: Union valdôtaine, psdi, pri e dc.

Ogni partito presenta ventidue candidati, tanti quanti sono i seggi che spettano alla circoscrizione Italia Nord-Ovest. Gli elettori (tutti coloro che entro domenica abbiano compiuto 18 anni) delle regioni Piemonte, Lombardia, Liguria e valle d'Aosta potranno indicare un massimo di tre preferenze, scegliendo tra i candidati presentati nella lista del partito votato. I seggi saranno aperti dalle 7 alle 22.

Italia, circoscrizione Nord-Ovest

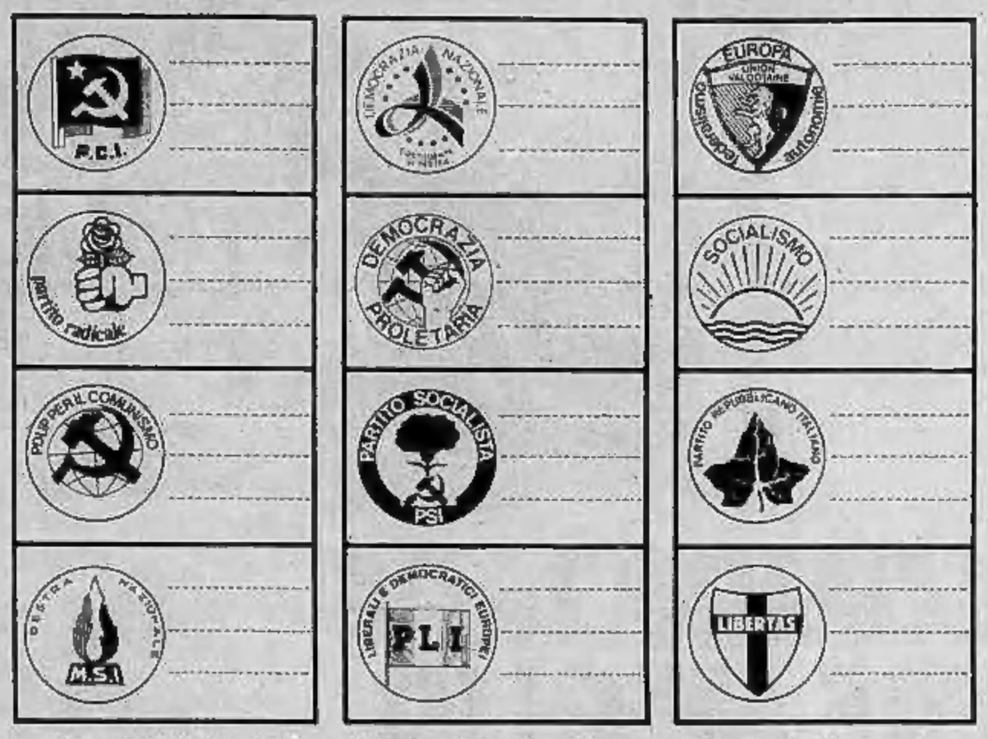

Fac-simile della scheda per l'Europa; si possono dare al massimo tre preferenze

L'eurodeputato questo sconosciuto

■ **COME SARANNO VOTATI** — Gli elettori delle 5 circoscrizioni per le europee non potranno esprimere lo stesso numero di preferenze e anche le schede saranno diverse. Nella prima circoscrizione (Piemonte, Valle d'Aosta, Liguria, Lombardia): colore verde, massimo 3 preferenze. Italia Nord-orientale (Veneto, Trentino-Alto Adige, Friuli-Venezia Giulia, Emilia-Romagna): rosa, massimo 2 preferenze. Italia Centrale (Toscana, Umbria, Marche, Lazio): arancione, massimo due preferenze. Italia Meridionale (Abruzzi, Molise, Campania, Puglia, Basilicata, Calabria): grigia, massimo 2 preferenze. Italia insulare (Sicilia-Sardegna): giallo paglierino, 1 sola preferenza. Degli 81 deputati europei spettanti all'Italia (su 410) ventidue saranno eletti nella prima circoscrizione, 15 nella seconda, 16 nella terza, 19 nella quarta, 9 nella quinta.

● **I POTERI** — Per ora sono limitati: avranno solo la facoltà di discutere le leggi comunitarie proposte da una commissione esecutiva e decise dal Consiglio dei ministri. Potranno anche controllare una parte del bilancio comunitario.

● **DURATA DEL MANDATO** — Cinque anni.

■ **RAPPORTI CON IL PARLAMENTO NAZIONALE** — Solo i segretari dei partiti e qualche esponente di rilievo potranno prendere la parola anche alla Camera e al Senato: glielo consente il doppio mandato che si sono riservati. Quanto ai parlamentari solo «europei» la presidenza delle Camere sta studiando la possibilità di accoglierli alle sedute di Montecitorio e Palazzo Madama dedicate ai problemi comunitari (ma senza diritto di voto).

■ **DOVE LAVORERANNO** — Nell'aula del modernissimo palazzo d'Europa, a Strasburgo (Francia). Il Parlamento terrà però sedute anche a Lussemburgo, nel Centro europeo, dove vi sono tutti i servizi amministrativi, e in un edificio nel cuore di Bruxelles. Il primo appuntamento sarà a Strasburgo, il 17 luglio, per eleggere il nuovo presidente (i possibili successori di Colombo sono: la francese Simone Weil e il tedesco Willy Brandt). L'assemblea si riunirà una volta al mese, dal lunedì al venerdì.

● **LE "SPESE" DELLA COMUNITA'** — Quest'anno: 15 mila miliardi per l'agricoltura, la ricerca e gli investimenti.

● **DIRITTI DEI LAVORATORI** — In tutti i paesi della Comunità i lavoratori Cee hanno lo stesso trattamento dei cittadini locali.

● **EMIGRANTI** — Sono un milione 800 mila e potranno votare nelle sedi consolari dei paesi di residenza.

● **CHI PUO' ESSERE ELETTO** — Tutti gli elettori che al giorno delle votazioni abbiano compiuto 25 anni.

● **INCOMPATIBILITA'** — Riguardano i presidenti di giunta e gli assessori regionali.

● **COSTO DELLA CONSULTAZIONE** — Sarà di 120 miliardi di lire.

CHI DETIENE IL POTERE NELLA COMUNITÀ DELL'EUROPA

Molte decisioni ci hanno danneggiati Si potranno correggere le distorsioni?

Chi detiene il potere nella Comunità Europea? E' una domanda alla quale difficilmente il cittadino comune sa dare una risposta corretta.

Pochi sanno, infatti, che:

1 Ogni decisione di rilievo, come stabilisce il Trattato di Roma del 1957, viene assunta nella Cee dal Consiglio dei ministri, cioè dai Nove (in futuro, con l'adesione della Grecia, dieci) ministri che rappresentano i singoli Paesi;

2 per le questioni di fondo decidono i rispettivi presidenti dei vari governi;

3 per le questioni agrarie i ministri dell'Agricoltura, per le questioni industriali quelli dell'Industria e così via.

Un altro aspetto poco conosciuto riguarda le modalità con cui si giunge alle decisioni del Consiglio dei ministri. Non c'è, infatti, sempre secondo il Trattato di Roma, gioco di maggioranza e di minoranza. Tutti i provvedimenti devono essere assunti all'unanimità e vige il diritto di veto. Qualsiasi ministro può opporsi e bloccarli. Di qui le lunghe trattative che precedono le «tappe» della vita comunitaria.

Finora i ministri italiani sono sempre stati d'accordo in ogni scelta operata dalla Cee. Anche quando le decisioni non erano propriamente a noi favorevoli. Tant'è che a Bruxelles correva la battuta: «*Les Italiens sont toujours d'accord*».

La politica agro-alimentare della Cee ne è un esempio lampante. Nata per proteggere ed aiutare l'agricoltura essa è andata via via caratterizzandosi per aggravi fiscali imposti ai consumatori in genere ed a quelli italiani in particolare. Infatti, meccanismi di intervento sui mercati e di difesa dei prezzi agricoli determinano conseguenze pesanti sul costo della vita, senza che l'agricoltura italiana, peraltro, mostri di beneficiarne in modo sufficiente. Si acquistano, con i quattrini della Cee ottenuti dai diritti di prelievo sulle importazioni (pagati in definitiva dai consumatori dei Paesi importatori, come l'Italia), montagne di frutta, di cereali, di carne e laghi di latte che vengono distrutti, distillati, svenduti, polverizzati, ecc. Il tutto mentre i prezzi dei prodotti assoggettati a questi trattamenti restano elevati.

Potrà il nuovo Parlamento europeo entrare nel merito di tali problemi e correggere le disposizioni che si sono create?

Com'è noto, tra i vari organi della Cee, il Parlamento è proprio quello che oggi ha meno poteri. Semplicemente gli è affidato il compito di controllare i bilanci, di verificare l'operato della Commissione, di formulare proposte.

Il Parlamento europeo (finora eletto dalle rispettive assemblee legislative dei diversi Paesi) ha, in verità, lavorato molto, ma non ha ottenuto grandi successi. Forse quello più significativo è stato l'esito positivo della battaglia condotta a supporto dell'azione del Commissario Giolitti, che ha finalmente ottenuto un aumento del fondo regionale.

Se questa è la situazione, determinata d'altronde dai patti sottoscritti con il Trattato di Roma nel 1957, è possibile che il futuro Parlamento eletto questa volta direttamente ed investito perciò di un grado di rappresentabilità ben maggiore, riesca ad imporre una modifica alle impostazioni originarie. Potrebbe, cioè, porsi come strumento di pressione sui governi nazionali perché accettino forme maggiormente impegnative di integrazione e più in generale accolgano i tanto conclamati, ma mai pienamente attuati, principi di solidarietà, che hanno ispirato a suo tempo i «padri» dell'Europa.

Il Parlamento europeo potrebbe così trasformarsi in una vera e propria Costituente, se i vari Paesi accetteranno di limitare la propria sovranità. Se cioè, in definitiva, accetteranno che l'idea dell'Europa sovrasti realmente sui piccoli, spesso meschini, interessi particolari che troppo spesso hanno caratterizzato la vita della Cee.

g. m.

Come saranno pagati

Nel Parlamento europeo, che sarà eletto il 10 giugno, i parlamentari, salvo poche eccezioni, non faranno parte delle assemblee nazionali. Riceveranno di conseguenza uno stipendio. Per il primo anno esso sarà identico a quello dei colleghi dei rispettivi parlamenti nazionali (per l'Italia circa un milione e novecentomila lire lorde) e sarà pagato direttamente dai singoli Stati, anche se in quasi tutti i nove Paesi, l'Italia compresa, non è stato ancora deciso da quale organo.

Comunque, nel caso del doppio mandato parlamentare (sia italiano che europeo) il deputato percepirà un solo stipendio. Già fin dal primo anno riceverà dal Parlamento europeo anche un rimborso delle spese di viaggio e di quelle di soggiorno (la «diaria» giornaliera, forfettizzata, si aggira sulle settantamila lire).

Per il secondo anno della legislatura, è probabile che il sistema sarà diverso. I parlamentari, forti anche della loro elezione a suffragio universale, potrebbero in particolare decidere che sia l'assemblea europea a pagare gli stipendi.

Esiste già anche un progetto in base al quale il parlamentare europeo percepirebbe una somma pari alla media degli stipendi più bassi dei parlamentari europei (britannici e italiani) e quelli più elevati (tedeschi).

JACQUES FAIZANT — *Dal periodico francese* Le Point

ECONOMICI

In tema di offerte di impiego o lavoro, l'editore ricorda che la legge 9.12.1977 n° 903 vieta discriminazioni sul sesso e l'inserzionista è impegnato a rispettare tale legge.

2 Affari e capitali

A.A.A.A.A.A. AFI TORINO
MUTUI E FINANZIAMENTI
in 5 giorni vengono concessi alle migliori condizioni. Via Papacino 4, telefono 530.162.

A.A.A. PRESTITI
concediamo a tutti. Fiduciari, ipotecari.
FI.SE.T S.p.A.
piazza Statuto 10, tel. 539.176 548.827. Risolviamo ogni vostro problema finanziario distinguendoci per serietà e immediatezza.

A. ATTENZIONE finanziamenti istantanei a tutti. Via Cristoforo Colombo 1, tel. 504.463 520.870.
A. FINANZIAMO stipendiati, casalinghe, correntisti bancari. Corso Giulio Cesare 150. Tel. 233.861-238.913 velocità e riservatezza.
A. SUBITO prestiti a tutti sulla fiducia in giornata via Garibaldi 37 angolo via Consolata. Telefonare 548.074 538.777.
A casalinghe dipendenti professionisti concediamo prestiti fiduciari e ipotecari con massima riservatezza rapidità. Tel. 850.761.
A tutti prestiti immediati. Restituirete L. 28.500 mensili per ogni milione ricevuto. Tel. 515.421.
ALT prestiti in giornata ad operai impiegati commercianti bancari casalinghe finanziamenti ipotecari via Sacchi 38. Tel. 597.708 596.277.
FIN finanzia artigiani commercianti piccole medie industrie fiduciari mutui ipotecari. Tel. 539.026 - 537.546.
IMMEDIATAMENTE finanziamenti a dipendenti casalinghe commercianti artigiani via C. Alberto 38. Tel. 533.950.
LAVORATORI e casalinghe finanziamo sulla fiducia in giornata. Corso Einaudi 43, tel. 505.313.

MUTUI
concediamo in 20 giorni a bassi interessi solo per acquisto casa. Rivolgetevi alla Centralfin corso Francia 46. Tel. 741.022.

PRIVATAMENTE ed in poche ore prestiti a tutti senza garanzie o ipotecari o cessioni del quinto. Volendo visite a domicilio. Tel. 594718.
PRIVATO concede prestiti fiduciari a operai impiegati commercianti artigiani con riservatezza e celerità. Telefonare 742.447.

VIENI da amici, soldi in 45 minuti a tutti senza garanzie, serietà e riservatezza
FINANZIARIA AMICA
Finamont, corso Sebastopoli 37, tel. 636355.

3 Aziende, negozi

A.A. FASANO quasi 20 anni di esperienza nella cessione di aziende commerciali-industriali e negozi. Assicuriamo la massima rapidità e garanzia. Fasano 696.4100 696.4670.
A.G.M.P. 538.821 cessione rilievo aziende negozi qualificati compartecipazioni oltre serietà e correttezza referenze.
ACCETTIAMO tramite incarico di vendere il vostro negozio oppure l'attività garantendo rapidità e serietà. Telefonare 760.132.
ALIMENTARI frutta verdura grandioso incasso 2 milioni settimanali dimostrabili cedesi 13 milioni più 5 milioni dilazionabili, affare. Telefonare 233.822 ore serali 730.403.
BAR superalcolico incasso 350 mila giornaliere chiusura serale e domenicale cede 80 milioni trattabili. Telefonare 537.213 - 517.280.
CARTOLIBRERIA corso Vercelli tabelle XI, XII, XIII, XIV centrale ottimo incasso cedesi. Telefonare 633.429.
CAUSA trasferimento cedes boutique zona Statuto. Telefonare 779.503 ore negozio.
COLLEGNO latteria con spaccio bevande analcooliche attrezzatissima buon utile cede 10 milioni. Telefonare 633.429.
CONFEZIONI signora (barr. Milano) causa malattia cedesi 6 milioni contanti e rate senza interessi 543.773 - 543.825.
DI SALVATORE corso Turati 13 cede panetteria pasticceria incasso giorno 150 mila documentabili, retro abitabile.
DI SALVATORE corso Turati 13 cede self service alimentari vaste licenze attrezzatura moderna completa fatturato annuo 150 milioni, equa richiesta, dilazioni.
DI SALVATORE corso Turati 13 cede boutique mq 70 tabelle 9, 10, giro annuo 100 milioni, richiesta 45 milioni più merce valida, dilazioni con garanzia.
DI SALVATORE corso Turati 13 cede rinomato ristorante pizzeria bar super ampi moderni locali. Ottimo reddito per famiglia richiesta 45 milioni. Dilazioni.
DI SALVATORE corso Turati 13 cede lavasecco attrezzatura moderna, clientela scelta, ottimo incasso, facilitazioni.
DI SALVATORE corso Turati 13 cede latteria moderna, ottimo avviamento dimostrabile, zona popolosa, vero affare.
DI SALVATORE corso Turati 13 cede pensione mobili 12 camere più private zona centrale, clientela fissa, richiesta 12 milioni trattabili, permuta con alloggio.
DI SALVATORE corso Turati 13 cede cristalli cornici articoli regalo, arredi bagno unico in zona residenziale signorile, laboratorio attrezzato, affare.
DI SALVATORE corso Turati 13 cede centrale negozio dischi clientela sceltissima, giro annuo ottimo, affare.
DI SALVATORE corso Turati 13 cede in zona Nizza abbigliamento tabelle IX X XIV ampio negozio angolare di oltre mq 150 ottima clientela richiesta mila.
FASANO 694.180 ingrosso artigianato artistico articoli regalo esotici, incasso annuo: 400 milioni. Cede: 60 milioni più merce.
FASANO 6964.180 abbigliamento S. Paolo vicino uffici-scuole, incasso 300 mila ottimo reddito. Cede: 18 milioni anche senza merce.
FASANO 696.4180 alimentari frutta verdura S. Rita, grandioso negozio, attrezzatura nuova, incasso 350 mila. Cede: 30 milioni.
FASANO 6964.180 ingrosso materiale riscaldamento igienico-sanitario: 150 milioni annuo elevabile. Cede: 20 milioni più merce.
FASANO 6964.180 bar super zona Città Giardino incasso 120 mila più giochi, alloggio 3 camere. Cede: 35 milioni. Dilazioni.
FASANO 6964.180 ristorante Crocetta, parcheggio, incasso annuo 170 milioni cede 30 milioni contanti più 20 milioni dilazioni.
FRANA cede abbigliamento moderno elegante su corso zona Bernini forte incasso equa richiesta. Telefonare 511.090 545.129.
FRANA cede alimentari moderno incasso giornaliero 500 mila dimostrabile poche spese affarone. Telefonare 511.090 - 545.129.
FRANA cede autorimessa centrale piano unico 120 macchine utile solo posteggio 2 milioni mensili. Telefonare 511.090 - 545.129.
GRUGLIASCO alimentari frutta e verdura con possibilità alloggio cedesi 8 milioni. Telefonare 633.429.
INGROSSO alimentari (Lucento) per stessa attività cedesi 18 milioni e rate senza interessi 543.773 - 543.925.
INGROSSO bevande (Lucento) incasso annuo 140 milioni cedesi 17 milioni e rate senza interessi 543.773 - 543.825.
MINIMARKET (Mad. Campagna) tab. I, VI, XII, XIV cedesi 9 milioni contanti e rate senza interessi 543.773 - 543.325.
MOBILIFICIO pluridecennale ampie esposizioni, su via forte passaggio buon giro annuo automezzo richiesta conveniente cede in Genova Di Salvatore 581.694.

L'EUROPA VOTA SOCIALISTA PER CONTINUARE A VIVERE BENE.

PER COMINCIARE A VIVERE MEGLIO VOTA PSI.

L'Italia è il solo paese europeo dove la DC governa da più di 30 anni e dove il Partito Comunista è così forte.

E' anche il solo paese dove il partito comunista vuole il "compromesso storico" con la DC.
Ecco perché è diversa dall'Europa.
Se vogliamo farne un paese europeo c'è una sola alternativa: dare fiducia ai socialisti come elemento di progresso, di equilibrio, di certezza europea.

PARTITO SOCIALISTA PSI

LA VERA ALTERNATIVA.

RISTORANTE bar a Rivoli su strada statale saloncino per simposi alto reddito cedesi causa trasferimento 958.7714.
RIVIERA Ponente ristorante rinomatissimo sul mare attività pluridecennale cede con referenze Di Salvatore 581.694.
SBARRA abbigliamento (zona centro) ottimo affare richiesta L. 4 milioni 200 mila e dilazioni senza interessi. Tel. 543.176.
SBARRA acconciature (Statuto) ottimo incasso richiesta L. 4 milioni 200 mila e dilazioni senza interessi. Tel. 543.178 - 542.976.
SBARRA alimentari (S. Paolo) posizione angolare richiesta L. 9 milioni 100 mila e dilazioni senza interessi. Tel. 543.176.
SBARRA bar pizzeria tavola calda (Francia) forte passaggio richiesta L. 12 milioni e dilazioni senza interessi. Tel. 543.176.
SBARRA lavanderia (Mad. Campagna) ottima posizione richiesta L. 7 milioni 700 mila e dilazioni senza interessi. Tel. 543.176.
TABACCHI centrale ottima posizione annesso alloggio levata 2 milioni 600 mila facilmente incrementabile cede Frana. Telefonare 511.090.
TABACCHI minuteria cintura Torino moderna levata 3 milioni 200 mila utile netto annuo 20 milioni garantiti cede Frana. Telefonare 511.090.

4 Terreni

A Bardi da Chieri bella posizione collinare privato vende o permuta villette in costruzione da 10 milioni. Telefonare 987.5147.
BELLISSIMO terreno panoramico 2 lotti confinanti 5-6000 mq progetti approvati villa unibifamiliare 20 km piazza Castello vera occasione vendo. Tel. 535.601.
CHIVASSO prossimità casello autostrada affittansi terreni recintati uso deposito o demolitore. Telefono 011 538.594 Amministrazione Baldi.
ESCLUSI mediatori vendo struttura di costruenda palazzina 4 alloggi terreno zona ville collina Volpiano. Telefonare 547.877.
IMMOBILIARETORO vende in Settimo Torinese terreno edificabile di 16.767 mq. Per informazioni telefonare 501.219.
NONE villaggio dei Salici con grandiosi giardini condominiali centro commerciale tennis bocce stupenda tranquilla posizione vicino centro paese vendiamo lotti terreno urbanizzati progetti approvati ville uni-bifamiliari piccoli condomini. Tel. 8505281 505820.
USAV tel. 773.309 affare vende in Lemie Lanzo 2 lotti terreno con progetto e 2 casette prefabbricate in blocco o separati.

5 Locali e negozi

domande

A.A. CAPANNONI industriali cerchiamo in acquisto-affitto. Rapidità e garanzia. Abbiamo quasi 20 anni di esperienza. Fasano 696.4670.
CONCESSIONARIA Lancia Lancar corso Regina Margherita 270 cerca locale circa 1000 mq per deposito vetture zona corsi Regina Margherita, Tassoni, Svizzera, Umbria.
FASANO 6964.670 solida azienda con massime garanzie bancarie ricerca deposito fiduciario settore meccanico-carpenteria. Dispone capannone mq 700 con uffici carroponte.

offerte

A. COM.FAI vende zona corso Montegrappa muri negozio con licenza profumeria e pettinatrice dilazioni. Tel. 548.123.
A.F.IM Italia 535.517 via Pastrengo Moncalieri vende boxes volendo abbinabili da 4 milioni 700 mila.
A.F.IM Italia 535.517 eccezionali locali negozi locati generi vari da 15 milioni a 33 milioni.

serim
A. SERIM A vende Crocetta corso De Gasperi 28 muri negozi prezzi a partire da 40 milioni. Telefonare 519.801.

A. SERIM B vende magazzino libero centrale via Morosini 7 piano terreno 20 mq 6 milioni 500 mila. Telefonare 519.801.
AFFITTO zona corso Grosseto locale industriale mq. 2450 più 300 di uffici cabina kw 1000 blindo sbarre. Tel. 544.920.

ALBERGO
centro Torino recente costruzione 64 camere tutte con bagno hall servizi vendesi proprietà muraria. Telefonare 530.153.

CAPANNONE industriale mq 7000 zona Bertolla Sirio vende mutuo dilazioni permute. Tel. 518.725 - 537.046.
CUMIANA centro paese box liberi ottimo investimento L. 3 milioni 500 mila. Centro Immobiliare fil. Pinerolo (0121) 71.809.
FASANO 696.4670 fabbricato industriale S. Paolo mq 1600, uffici riscaldamento cabina carroponte 5 ton. Affitta: 3 milioni 200 mila.
GABETTI 5767 vende libero centralissimo via Mazzini, muri negozio mq 85 con soppalco 34 milioni meno mutuo fondiario.

INVESTIMMOBILI
affitta zona Porta Nuova negozio composto di 2 vani con vetrine più 2 vani al piano ammezzato riscaldamento e servizi L. 350 mila mensili cauzionando. Telefonare 503.740 504.275.

A corso Tazzoli, muri negozio + magazzino, 23 milioni. Telefono 511.382.
LIBERI vendo muri negozio mq 120 zona Vanchiglia adatto anche magazzino attività commerciali e artigiana. Telefonare 372.668.
LIBERO muri negozio con licenza bar alcolici e superalcolici immediatamente nuovo posizione via Principe Tommaso angolo corso Marconi. Fiduciaria Immobiliare 556.958.
LOCALE luminoso nuovo mq 250 centro Bruino adatto deposito laboratorio ingresso carraio volendo abitazione sovrastante vendo. Tel. 535.601.
NEGOZI liberi abbinabili centralissimi 25 milioni Dimi 746.213 ore 8,30-17,30 continuato.
NEGOZI liberi subito adatti a negozio od ufficio in posizione commerciale vendesi con possibilità di abbinamento di appartamento di 4 vani. Unioncase 549.777.
PORTA Nuova affittasi signorile elegante ufficio rimesso nuovo ingresso indipendente mq 175 L. 600 mila mese. Telefonare 544.588.
SABATELLIMMOBILI 655.359 mercato S. Rita: negozio con retro (affittato), grande cantina L. 9 milioni 550 mila dilazionabili.
STABILIMENTO industriale mq 4200 altezza mt 6 e zona uffici mq 400 terreno recintato mq 5300 strada Cebrosa società vende. Telefonare 532.933 531.974.
UTIP 519.894 - 547.828 vende a Nichelino locale industriale libero di 5000 mq con carro ponte oltre palazzina padronale con 22 camere ed alloggio custode.
UTIP 519.894 vende negozio nel centro commerciale di Torino piazza della Repubblica mq 180 globali 30 milioni rateabili.
ZONA piazza Statuto locale libero piano terreno 55 mq uso ufficio vendesi abbinato a negozio 55 mq occupato, ottimi per rappresentanza con deposito laboratorio o attività commerciale. Telefonare 512.800.

7 Offerte lavoro e impiego

operai, autisti, fattorini

A.A. CERCASI ragazzi/e semplice lavoro ottima retribuzione. Rivolgersi via Baretti 23 orario ufficio, interno cortile.
A. CERCASI giovani ambosessi per lavoro redditizio e facile. Per informazioni rivolgersi via Principe Tommaso 27 bis C.
CERCASI operai pratici impianti elettrici industriali tel. 305163.
CONIUGI con bimbo 5 mesi in Moncalieri cercano collaboratrice domestica fissa preferibile mezza età. Telefonare 647.0902.
IMPORTANTE complesso industriale cerca carpentieri 4° livello saldatori 3° livello tornitori 4° livello saldatori 3° 4° livello. Presentarsi tutti i giorni escluso sabato e domenica ore 15,30-18,30 presso Società Denos corso Rosselli 62.
IMPORTANTE industria zona Francia cerca aggiustatori montatori 5° livello con esperienza specifica in pneumatica e automatismi in allestimento di macchine speciali per montaggi grandi serie. Tel. 411.1703.
ISTITUTO di vigilanza assume guardie notturne e diurne età massima 30 anni, 3ª media, altezza minima 1,70, indispensabile la residenza nella provincia di Torino. Portare personalmente domanda a Ufficio Operativo, via Carlo Alberto 32 Torino. Per selezione lunedì mercoledì e venerdì ore 9-12.
OPERAIO per manutenzioni e piccoli lavori impianti edili con patente, volenteroso serio ditta cerca. Telefonare 593.300.

impiegati

AZIENDA metalmeccanica con stabilimento nella bassa Val Varaita cerca ragioniera/a con esperienza pluriennale nel campo amministrativo/commerciale inquadramento adeguato. Scrivere Publikompass 364 - 10100 Torino.
DIPLOMATI/e max 25enni auto propria assumiamo settore commercio immobili stipendio e forti provvigioni. Tel. 468.972.
L'IMPRESA assume diplomati/e militesenti per lavoro di valutazione immobili contatto propri clienti offresi fisso e incentivi colloqui v. Napione 25 10-11 16-18.

10 Prestazioni consulenze

SOCIETA' servizi cura contabilità meccanizzata sia generale che Iva a ditte aziende artigiani. Tel. 472.454.

15 Autovetture

A.A.A.A.A. FIAT nuova consegna 48 ore massima valutazione del vostro usato. Rateazioni Sava, cessione leasing (sabato aperto tutto il giorno). Autofrancia corso Francia 341.
A.A.A.A.A. SELAUTO corso Trapani 116 superoccasioni: 500, 126, 127, 128, 131, 132, A112, Dyane 6, R4, R5, R6, Alfasud, Citroen GS. Rateazioni senza anticipo. Permute vantaggiose garanzia 6 mesi.
A.A.A. AUTORICCABONE corso Svizzera 63 tel. 745.213, DS GS Dyane 6 131S Beta 1300 Alfa Sud 128 124 127 500 Mini R5 600 T 238 furgoni, nuovo: Citroen Innocenti assistenza. Invito prova Visa, tel. 761.843. Aperto festivi.
A.A.A. SENZA anticipo consegna immediata: 126, 127, 128, 124, A112, R5, Dyane 6 ecc. permute vantaggiose Autofrancia corso Francia 341.
A.A. AUTOBENGASI Citroen, via Genova 261 (piazza Bengasi), vende rateando 126, 127, 128 coupé, 132 1600, 132 2000, Golf, Triumph 1.3, A112E, Opel D, CX 2000 LN, Dyane GS, Ami 8, Jaguar del '72. Citroen nuove pronta consegna. Visitateci.
ACQUISTIAMO autovetture furgoni pagamento contanti anche se ipotecati tel. 321.735.

ACQUISTIAMO
comperiamo vetture di 2 o 3 anni offrendo il prezzo più alto. Autocommercio corso Orbassano 72.

ACQUISTIAMO pagando massimo 126, A112, 127, 128, 131, 132, Alfa Romeo, Bmw, Beta. Corso Raffaello 3, telefono 658.001.
ALLA Sale corso G. Cesare 202 telefono 265.756: 126 73-77, A112 74, 127 73-75-76, 128 71-72-73-74-75, 131 Panorama 1300 76, Beta HPE 75 e Fulvia coupé 75, Mini 72-73 Matic 74, Mini 90, Citroen DS 72-73 uso gancio, Renault R4 77, R5 74-75 R16 TS 73 automatico, Alfasud 77, Simca 1307 76-77, Peugeot 204 Caravan e 304 Break Diesel 77 in garanzia Rekord Diesel berlina e familiare 74-75-76-77.

ALPINE RENAULT
110 '71 R5TL '74 R5TS 11 mesi 126 '77 vende permuta rateizza. Renault F.lli Lupia via Morosini 13 tel. 540.737 Torino.

AUTOBIANCHI A112 vasto assortimento e ottime occasioni vende Lancar corso Regina Margherita 270.

AUTODESTEFANI
Compra vende cambia autovetture selezionate vendita con garanzia 6 mesi senza cambiali. Corso Grosseto 55 tel. 293.992.

AUTOGONELLA vende: Mehari '78 - 2CV '77, 2 Cv furgonetta '75, Beta coupé 1600 '77, 3P, Special '75, nuove Citroen '79, pronta consegna, assistenza permute con moto via Bardonecchia 135-137. Telefoni 799.053 - 790.733.

AUTOMECK
venditore autorizzato Fiat pagamenti BA fino a 36 mesi senza cambiali. Vasto assortimento usato, permute rateazioni senza anticipo e cambiali 18-24 mesi, piazza Carducci 169. Tel. 633.964 Torino.

AUTORIZZATA RENAULT
F.lli Lupia vende Mercedes 200 D '73 130 berlina '72 Honda 400 Four To 31. Permuta rateizza via Morosini 13 tel. 540.737 Torino.

AUTOVETTURE SCOFIT
semestrali Fiat Lancia Autobianchi selezionate nuove tutte marche pronta consegna assortimento usato permute rateazioni. Scofit, corso Turati 15, tel. 593.575.

A112 Abarth 70 HP anno '77 perfetta. Autojolly corso Giulio Cesare 229. Telefonare 267.087.
BETA berlina 2000 aria condizionata perfette condizioni vende Lancar corso Regina Margherita 270.
BMW automobili vendita assistenza ricambi alla concessionaria Cas. via Pinelli 14, tel. 489.194 488.277.
BMW 316 nuove disponibili per pronta consegna; verde reseda metallizzato, grigio polaris metallizzato, altri modelli 320 6 cilindri, 528 i, ecc. ed altri colori disponibili a brevissimo termine. Possibilità di leasing, assistenza, garanzia. Tel. ore ufficio 011 871.996 237.983.
BMW 320, 320 i, Alfetta, Beta coupé, Mercedes, Opel D, Mini De Tomaso, Renault 5 TL Tr7, A 112 70 hp, via Volta 8. Telefono 546.681.
COMPRO contanti qualsiasi autovettura anche ipotecata massima valutazione anche a vostro domicilio. Tel. 351.257.

FURGONI CAMIONCINI
vendiamo e comperiamo qualsiasi modello Autostandar via Giulia di Barolo 3/D. Tel. 882.456 - 831.751.

HPE aria condizionata igroguida vetri elettrici perfette condizioni visibile via Volta 8, tel. 546.681.
IL diesel veramente d'occasione Opel Peugeot. Sale, corso Orbassano 248, telefono 301.608.
LE più belle vetture d'occasione garantite 6 mesi vendita rateale senza cambiali Autocommercio corso Orbassano 72.

OPERAZIONE SCONTI
per fare spazio alle vetture in arrivo vendiamo vetture d'occasione Fiat Lancia Alfa Romeo a prezzi scontati. Lincaruto corso Principe Oddone 86.

OSART vende Fiat 130 berlina blu cambio automatico anno 73 in ottimo stato. Via Frejus 12, tel. 442.260 442.351.
OSART vende Renault 20 TS bronzo metallizzato unico proprietario 18 mesi splendida occasione. Via Frejus 12, tel. 442.351.

PER LA SCELTA
della tua vettura d'occasione c'è Soima Auto. Ti offriamo rateazioni fino a 30 mesi senza anticipo. Soima Auto corso Giulio Cesare 186. Tel. 205.1977 205.2005.

PORSCHE 2.7 Carrera nera assetto turbo tetto elettrico perfetta vende permuta CB Auto corso Brescia 18, telefono 850.505.
RIBALTABILE Saracco Saviem 35 pal. B 500 - 112 - 128 - 128 Cl - Taunus laminato, Volkswagen furgone, Peugeot 104 Sl, Alfetta, Alfasud, 1750, Gtv 2000, Beta Hpe, Escort, Citroen Gs, R4, R6, R16 Ts, Mini, Simca 1000, Kadett, Kadett familiare, Manta, Ascona, Rekord, Rekord diesel, Rekord D familiare. Via Cigna 3.

RINALDI
Concessionaria Audi Volkswagen, vasto assortimento occasioni con garanzia corso Francia 262. Telefono 724.005 790.738.

SCIROCCO GTI 77 in garanzia vende SAS Simoni corso Turati 53. Tel. 584.931.
TAXI Ascona 2000 Diesel automatica nuova in pronta consegna alla Sale corso Giulio Cesare 202, tel. 265.756.
VEICOLI commerciali leggeri con patente B Furgoni 238 a partire da L. 700 mila, Ford Transit diesel a partire da L. 2 milioni 500 mila, Volkswagen a partire da L. 950 mila, Fiat 750 850 242 tutti ricondizionati in garanzia. Automarkets corso Grosseto 318 tel. 739.5353.
VEICOLI commerciali leggeri con patente B. Autocarri 238 a partire da L. 900 mila, 241 da L. 750 mila, Transit diesel da L. 2 milioni 700 mila, Volkswagen da L. 1 milione 200 mila 625 da L. 3 milioni 800 mila ecc. ricondizionati in garanzia. Automarkets corso Grosseto 318 tel. 739.5353.
VEICOLI commerciali leggeri con patente B Pulmini 238 L. 990 mila, 850 da L. 750 mila, Ford Kombi da L. 2 milioni 900 mila, Volkswagen da L. 1 milione 200 mila. Automarkets corso Grosseto 318 tel. 739.5353.
VEICOLI commerciali leggeri con patente B allestimenti per trasporti speciali trasporto mobili celle frigorifere generi alimentari ribaltabili ecc. Automarkets corso Grosseto 318 tel. 739.5353.
VENDIAMO rateando selezionate: 126, A112, 127, 128, 131, 132, Alfa Romeo, Bmw, Beta. Corso Raffaello 3, telefono 658.001.
VERO affare vendo Mini Cooper 1300 fine 72 perfette condizioni. Telefonare pasti 772.131.
131/1300 special dicembre 74 unico proprietario bianco accessoriato per conto privato vende Saicar L. 3 milioni 100 mila via Galluppi 8 angolo corso Unione Sovietica 91.
132/2000 azzurro metallizzato marzo 78 unico proprietario per conto privato vende Saicar L. 6 milioni via Galluppi 8 angolo corso Unione Sovietica 91.

16 Motocicli

A. ACQUISTIAMO motocicli pagando massimo in contanti permutiamo con vetture rateizza. Graglia via Nizza 133.
OSSA importatore per l'Italia motoalpinismo trial, regolarità. Borgarello, via Camerana 2.
PIAGGIO Vespa serie nuova linea ciclomotori Si Ciao, Vespino Concessionario Borgarello. Torino centro via Camerana 2 angolo corso Vittorio Emanuele.
VENDESI Kim immatricolato 77. Tel. ore pasti 642.681.

18 Acquisto alloggi

A.A.A.A. CASABIANCA acquista alloggi liberi ed occupati in Torino e cintura. Telefono 531.310 - 531.008.

(continua)

La pagina della salute - Questa macchina umana

Ossa: quando preoccupano

❷

DURANTE lo sviluppo embrionale la sostanza solida che forma le ossa è preceduta da una sostanza più molle, la cartilagine. L'embrione ha dunque uno scheletro cartilagineo, anticipazione di quello che sarà lo scheletro osseo. Ma a poco a poco il tessuto cartilagineo viene invaso da speciali cellule che costruiscono le ossa. Durante l'infanzia alcune porzioni dello scheletro, come parte delle ossa della mano, del piede, delle coste, dello sterno, sono ancora fatte di cartilagine.

In tutte le ossa, comunque, durante il periodo della crescita persiste una piccola zona di cartilagine, la cartilagine d'accrescimento, che provvede all'allungamento delle ossa, e perciò all'aumento della statura. La cartilagine d'accrescimento si mantiene fino all'età di circa vent'anni. Se scomparisse prima l'accrescimento si arresterebbe troppo presto e si rimarrebbe nani; se viceversa si conservasse oltre il tempo debito si diventerebbe dei giganti. Nanismo e gigantismo sono alterazioni della crescita conseguenti a particolari turbamenti d'un delicato meccanismo controllato essenzialmente dagli ormoni. La tiroide ha un effetto stimolatore ed acceleratore della crescita, le ghiandole sessuali invece frenano, per cui l'inizio della pubertà rende più lento il ritmo della crescita. La ghiandola più importante per l'allungamento delle ossa è però l'ipofisi, la quale produce un apposito ormone, denominato appunto «ormone della crescita». Il compito fondamentale di esso è di regolare lo sviluppo proporzionato del corpo.

L'allungamento delle ossa dipende inoltre dalla buona alimentazione, dall'attività fisica, dal sole. Questa è la ragione della statura più alta degli adolescenti di oggi in confronto a quelli del passato. Rilevazioni effettuate negli ultimi cent'anni in varie parti del mondo dimostrano che la statura è aumentata in maniera considerevole. Per esempio in Svezia i ragazzi di 15 anni sono di 13 centimetri più alti (in media) dei quindicenni d'un secolo fa. Anche la statura media degli italiani di vent'anni è maggiore di 5-6 centimetri rispetto a quella d'una quarantina d'anni or sono. Un ventenne oggi non entrerebbe più nelle armature dei cavalieri medievali, e le vesti da sposa del '700 sarebbero troppo piccole per le spose attuali.

I fattori ereditari hanno a loro volta notevole importanza. Bambini nati da genitori alti sono in genere più alti di quelli nati da genitori bassi. A giudicare dalla frequenza con cui la questione viene prospettata ai medici, esiste nei genitori una diffusa preoccupazione che i propri figli non raggiungano una statura soddisfacente. Ma intendiamoci: il nanismo è una malattia, mentre un ragazzo inferiore di qualche centimetro ai suoi coetanei è perfettamente normale. I genitori vorrebbero subito qualche cura ormonica capace di stimolare l'organismo pigro, ma gli ormoni in questi casi non servirebbero a nulla perché la situazione è del tutto fisiologica, non patologica.

Un fattore importante è, come si diceva, l'alimentazione, da cui l'opportunità d'una dieta ad alto potere energetico, ricca di proteine (carne, uova, latte, formaggi) e di vitamine. La vita all'aria aperta, il sole, gli sport sono utili. Però, tutto sommato, non possiamo fare gran che per influenzare la statura. Bisogna comunque tenere presente che spesso i bambini al di sotto della statura media tendono a ricuperare col tempo lo svantaggio iniziale cosicché quando raggiungono la maturità sono normali, o almeno assai più alti di quanto si potesse prevedere. D'altra parte i ragazzi che crescono un po' scarsamente possono avere un'ottima salute, migliore di altri che si allungano a vista d'occhio ma che, alla resa dei conti, sono più fragili di fronte alle varie cause di malattia.

Alterazioni

Una delle alterazioni delle ossa più anticamente conosciuta è il rachitismo. Sovente si ritiene che il rachitismo dipenda da cattiva nutrizione con mancanza di vitamina D (vitamina antirachitica, denominata anche calciferolo). In realtà esso fu la prima malattia da inquinamento atmosferico: venne descritto per la prima volta in Inghilterra verso il 1650 (donde anche il nome di morbo inglese), quando ebbe inizio l'uso del carbone come combustibile, e si estese poi a tutta l'Europa con la cappa di fumo provocata dalla rivoluzione industriale e con la crescente concentrazione di popolazioni povere nelle strette vie senza sole e nelle catapecchie delle città industriali.

Il rachitismo, ora lo sappiamo, non deriva da scarsità di cibo ma di radiazioni solari. Nella pelle esiste infatti una sostanza, il deidrocolesterolo, la quale ha bisogno dei raggi ultravioletti del sole per trasformarsi in vitamina D. Ed è proprio questa fabbricazione da parte dell'organismo il punto fondamentale, poiché neppure l'alimentazione più nutriente e completa fornirebbe la vitamina D in quantità sufficiente. In conclusione il sole sta al primo posto nella prevenzione e nella cura di questa malattia infantile nella quale il calcio scarseggia nella trama delle ossa derivandone rammollimenti e deformazioni. La vitamina D favorisce l'assorbimento del calcio e la sua fissazione alle ossa.

Nel bambino rachitico le alterazioni delle ossa sono variabili. Talora il capo appare sproporzionatamente voluminoso, i denti tardano a spuntare e si cariano facilmente, oppure il torace è piatto e stretto, la colonna vertebrale si incurva, le gambe sono deformate a X oppure «a parentesi». Le deformità del bacino possono essere causa, nella donna diventata adulta, di parti difficili. Spesso il bambino rachitico è anche pallido, con i muscoli flaccidi, le ghiandole linfatiche ingrossate, e va soggetto a ripetute faringiti o bronchiti. Si hanno inoltre ipereccitabilità nervosa, insonnia, irrequietezza, tendenza agli spasmi muscolari e della laringe, alle convulsioni.

Tutte queste conseguenze, che fanno del rachitismo una malattia sempre preoccupante, spesso grave, sono evitabili con facilità. Occorre somministrare sempre al lattante, anche a quello allattato al seno, piccole dosi quotidiane di vitamina D, e questa somministrazione deve essere continuata fino al 5° anno d'età, limitata però per 3-6 mesi all'anno, nelle stagioni con poco sole. A proposito dell'allattamento, un tempo si diceva che il rachitismo colpiva solo gli allattati artificialmente. Non è affatto vero, e bisogna smentire questa illusoria sicurezza, la quale farebbe trascurare l'aggiunta supplementare di vitamina D, sempre necessaria poiché il latte di donna non è più ricco della vitamina di quanto lo sia il latte di mucca.

Si ricordi inoltre che i cibi più ricchi della vitamina sono il burro, il tuorlo delle uova, i formaggi. Ma in primo luogo occorre sfruttare al massimo l'azione del sole. Indispensabile è dunque una regolata esposizione ai raggi solari, ma è sufficiente anche stare all'ombra quando nell'ambiente circostante vi sia una intensa irradiazione solare. Bisogna portare i bambini all'aperto, nei giardini, sulle terrazze, approfittare dell'aria pura del mare e della montagna, nella quale i raggi solari si diffondono con grande ricchezza.

prof. Paolo Cavalli

(Fine - Ieri abbiamo pubblicato la prima puntata introduttiva)

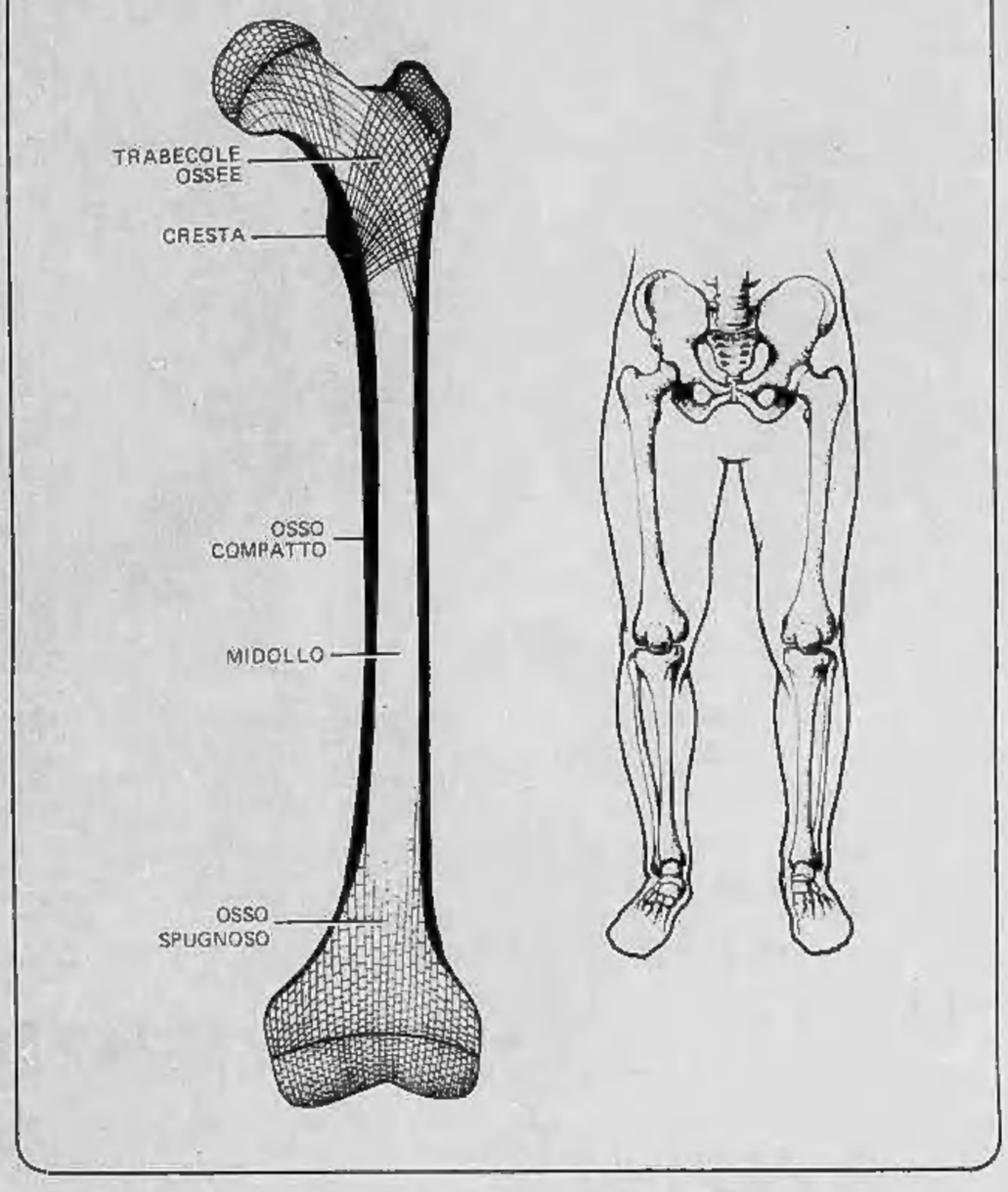

Vinincontri
Mostra-mercato dei vini italiani selezionati di alta qualità
1-10 giugno 1979
Palazzo del Lavoro - Italia '61 - via Ventimiglia 211 - 10135 Torino
Orario: giorni feriali dalle ore 16,30 alle 23 - sabato e festivi dalle ore 10,30 alle 23

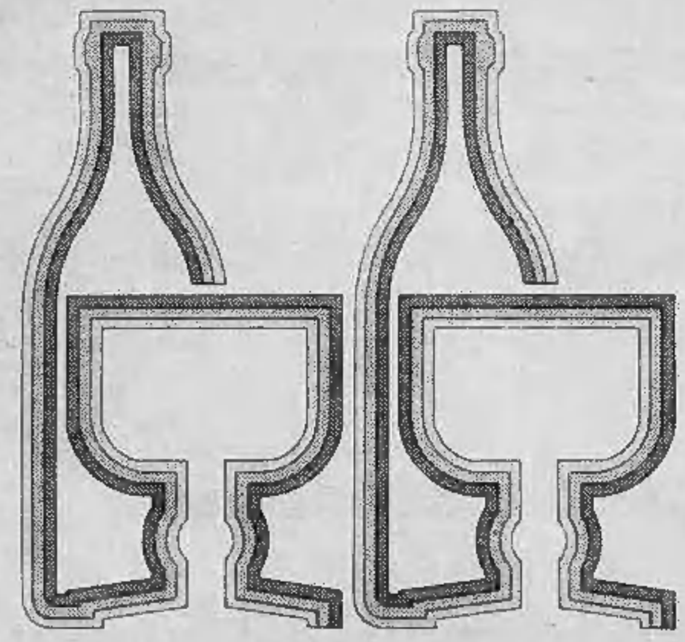
Adriano Albini

Enti organizzatori:
Promark S.p.A. 10135 Torino - Corso Traiano 82/84 - Telefono 011/512.612
Unione Regionale Camere di Commercio del Piemonte - Ente Sviluppo Agricolo del Piemonte (E.S.A.P.)
Ente patrocinatore: Regione Piemonte

Dichiarazione dei redditi impossibile per oltre 11 milioni di pensionati

L'Inps non consegna i «101»

I pensionati Inps e i dipendenti dell'Istituto previdenziale aspettano ancora il modello «101» per compilare la dichiarazione dei redditi. Questo ritardo è in aperta violazione della legge che imponeva, come termine massimo, il 31 maggio. Proteste e sollecitazioni non sono servite a nulla. La risposta della direzione è una sola: «*Il centro elettronico è in ritardo per gli scioperi del personale. Stiamo cercando di rimediare. Se entro quindici giorni non riceveranno il documento provvederemo a creare un ufficio per dare istruzioni*».

Così 11 milioni di pensionati e 27 mila fra funzionari e impiegati Inps attendono, senza poter andarsene tranquillamente in vacanza. I termini di legge valgono soltanto per i poveri contribuenti: per gli apparati dello Stato o del parastato ogni violazione è sempre valida e giustificata.

In questo caso, della mancata distribuzione del modello «101», la colpa viene attribuita ai programmatori del centro elettronico che da anni conducono una rivendicazione per il riconoscimento delle qualifiche. Ciò ha dato luogo a scioperi continui che hanno messo in crisi il già disastrato massimo ente previdenziale italiano. Certamente non è possibile retribuire i programmatori per il centro elettronico con sole 350 mila lire al mese, con la qualifica di semplici dattilografi. Una mansione che altrove viene retribuita con oltre un milione.

Questa condizione ha spinto, fino ad oggi, almeno 70 dipendenti dei 250 necessari per far funzionare il centro elettronico a trovare altre sistemazioni ben più redditizie. Ma il problema viene procrastinato nel tempo, con il contratto dei parastatali scaduto da anni.

Così agitazioni e malcontento si susseguono e la direzione continua ad intervenire unicamente con comunicati dicendo: «*Tali agitazioni avvengono in un'area di servizio sociale delicato e si ripercuotono esclusivamente sui 12 milioni di pensionati e 18 milioni di lavoratori assicurati. Ciò pone obiettivamente la categoria in contrasto con il mondo del lavoro e determina quindi una condizione che limita i risultati che possono scaturire anche da giuste rivendicazioni*».

Questi i motivi dei tanti ritardi e inadempienze di un Istituto sull'orlo del fallimento: alla fine di quest'anno il suo passivo toccherà i 4500 miliardi, con una situazione patrimoniale in «rosso» di altri 8500. Nel 1980 le due cifre, nella migliore delle ipotesi, raddoppieranno.

Cosa accadrà è difficile prevedere, anche perché il progetto di riforma Scotti ha interrotto il suo *iter* parlamentare per la fine della legislatura e dovrà essere ripresentato. Intanto occorre far fronte a questa realtà catastrofica. Le possibilità di avere «in tempo» il modello «101» ci sono. L'Istituto dovrebbe cominciare a spedire il documento già in questa settimana. Rimangono però molti altri problemi: ritardi postali, disguidi.

Certo moltissimi, se si ricorda che lo scorso anno, pur nella normalità, in «coda» davanti agli sportelli degli uffici provinciali sono finiti migliaia di pensionati. La direzione di via XX Settembre, che amministra, fra Torino e provincia, oltre mezzo milione di pensionati, sta predisponendo un piano d'emergenza per fronteggiare l'immancabile caos che si creerà. Saranno sospesi o ridotti al minimo tutti gli altri servizi di sportello per soddisfare al massimo le richieste che si presenteranno. Ma occorre avere ancora conferme e disposizioni da Roma. E passerà altro tempo.

I sindacati, responsabilmente, hanno sollecitato la Direzione centrale dell'Inps. Intanto pensionati e dipendenti dell'Istituto devono attendere perché si consenta loro di fare il proprio dovere di contribuenti. I commercialisti cui la maggior parte dovrà far ricorso disperano che si possa fare in tempo. Slitterà ancora una volta il termine utile per la presentazione della denuncia dei redditi.

Le elezioni anticipate lo hanno fatto spostare dal 31 maggio al 30 giugno. Cosa potrà essere deciso ora se oltre dodici milioni di contribuenti non faranno materialmente in tempo a presentare la denuncia? Le risposte saranno comunque illogiche e tardive per chi deve sconvolgere i propri programmi per poter pagare le tasse. A differenza di quanti non le pagano e le evadono in parte, favoriti anche da questo caos.

Alessandro Rigaldo

COME LEGGERE QUEST'ANNO IL MODELLO 740

Tasse: si pagano così

Anche quest'anno numerose sono le novità comparse sulla scheda per la dichiarazione dei redditi relativi all'anno 1978. Cominciamo ad esemplificare la compilazione della prima pagina.

Nel riquadro del dichiarante, per prima cosa, bisogna riportare il numero di codice fiscale. Esso è obbligatorio in ogni caso. Chi non lo indica o lo scrive in modo sbagliato rischia una multa che va da 50.000 lire a 1.000.000. Coloro che ancora fossero in possesso del numero di codice fiscale provvisorio possono validamente riportarlo lasciando in bianco le prime cinque caselle sulla sinistra, essendo tale numero provvisorio composto di undici cifre invece di sedici. Quanti dispongono di un numero di codice fiscale sbagliato, e, pur avendone data notizia all'ufficio delle imposte, non hanno ricevuto finora quello giusto, possono indicare il numero errato. Infine, coloro che ne fossero ancora sprovvisti si devono affrettare a richiederlo all'Ufficio distrettuale delle imposte dirette o all'Intendenza di Finanza.

Per il cognome ricordiamo che le donne sposate devono scrivere quello da signorina; per il nome non sono ammesse abbreviazioni o diminutivi; se il nome anagrafico è doppio va riportato per esteso. E adesso ricordiamo brevemente tutte le altre notizie che occorre trascrivere sul frontespizio del modello 740-79.

Sesso: *scrivere M per l'uomo e F per la donna.*

Data di nascita: *anche il mese va scritto in numeri, per esempio per marzo si scriverà 03.*

Provincia: occorre sempre segnalarla secondo la targa automobilistica; per la città di Roma e provincia la sigla è RM.

Residenza anagrafica: *bisognerà tracciare una X soltanto nel caso in cui si è cambiata la residenza rispetto alla precedente dichiarazione dei redditi. Si deve poi a questo proposito far notare che nell'ultimo riquadro in basso del frontespizio si farà menzione soltanto quando il proprio domicilio fiscale risulta diverso dalla residenza anagrafica. Non dimenticare di segnare con precisione il C.A.P. (Codice Avviamento Postale).*

Stato civile: *i coniugati scriveranno il numero 2, le nubili o gli scapoli il numero 1, i separati il numero 4, i divorziati il numero 5, e i vedovi il numero 3. Se durante l'anno 1978 si è verificata una variazione agli effetti di tali stati civili, nell'apposito riquadro dobbiamo indicare il numero corrispondente al mese in cui è avvenuto il cambiamento.*

Titolo di studio: *se si è analfabeti o se non si ha la licenza elementare occorre scrivere il numero 1. Con la licenza elementare, si scrive il numero 2, con la licenza media inferiore il numero 3; se si ha il diploma di scuola media superiore si scrive 4 e infine con la laurea il numero corrispondente è 5.*

Provincia di lavoro: *anche in questo caso occorre ricordare la sigla automobilistica. In casi particolari, chi si trova a lavorare all'estero in trasferta per una ditta italiana indicherà come provincia quella dove era il proprio lavoro prima della trasferta. L'emigrato, invece, dovendo fare la dichiarazione solo per gli eventuali redditi fondiari, indicherà quale provincia di lavoro quella in cui ha il suo domicilio fiscale.*

Lavoro dipendente: *va indicato il numero corrispondente alla propria qualifica e attività. Nel caso di più lavori va indicata la qualifica (o l'attività) relativa al lavoro prevalente sotto il profilo del reddito, escludendo però in questo calcolo le eventuali liquidazioni di fine rapporto. (Comunque, la qualifica è indicata nella sezione seconda del modello 101 consegnato dal datore di lavoro o dall'ente previdenziale rispettivamente al lavoratore o al pensionato).*

A) qualifica:

— pensionati: 01 (non devono indicare né l'attività né la provincia di lavoro)

— operai e assimilati: 02 (inclusi tutti i lavoratori salariati, anche stagionali, compresi gli apprendisti)

— impiegati: 03

— impiegati direttivi: 04

— dirigenti: 05

— insegnanti universitari: 06 (inclusi i professori e gli assistenti incaricati, i contrattisti, gli assegnatari e assimilari)

— insegnanti e presidi di scuola media: 07

— insegnanti e direttori di scuola elementare o materna: 08

— soldati e graduati: 09

— sottufficiali: 10

— ufficiali: 11

— magistrati: 12

— membri del Parlamento e dei consigli regionali, provinciali e comunali: 13.

B) attività: *I numeri corrispondenti all'attività esercitata (cioè il settore industriale, commerciale, agricolo, ecc. in cui si lavora) sono indicati nella tabella C riportata a pag. 5 nelle istruzioni al modello 740. Così, per esempio il numero corrispondente agli avvocati è 8400, per i medici 8200, per gli autoriparatori (meccanici, carrozzieri, idraulici, elettricisti, odontotecnici, ortopedici, calzolai) il numero di codice è 3610. Per i commercianti al minuto, per esempio i macellai, il numero è 4201; per coloro che esercitano commercio ambulante di generi alimentari il numero corrispondente è 4400, eccetera.*

Piero Mari

(continua)

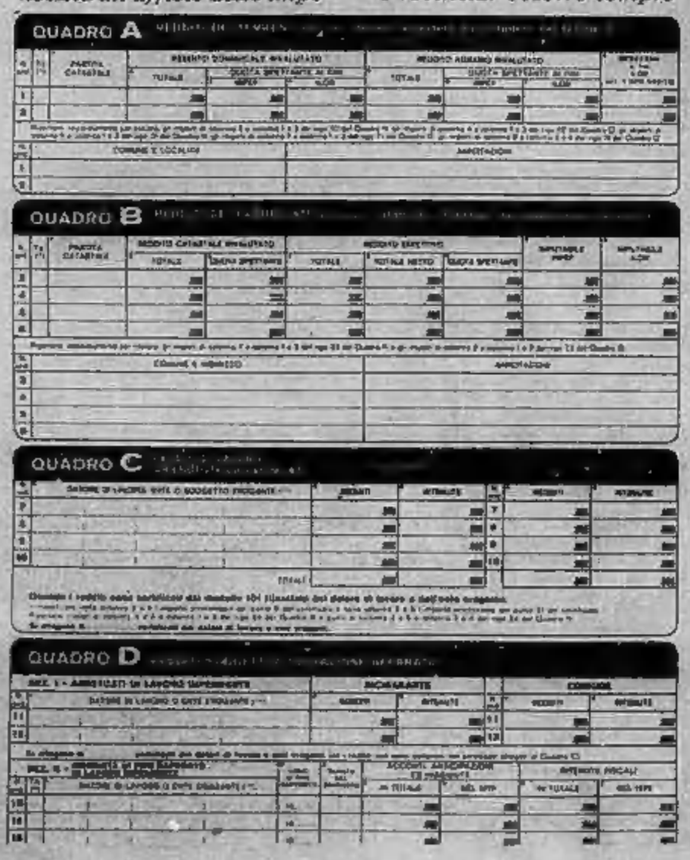

ai PROMOSSI
CIAO - BRAVO-BOXER
SI' - MOTO GILERA
VESPA
Nuovo ciclomotore ECO
consegna immediata
MORONI
Concess. Piaggio - Gilera
Corso Unione Sovietica 169
Torino - Tel. 39.36.28

Cerchi una villa in affitto per le vacanze?
In giugno e settembre, con Ventana puoi fare 3 settimane al prezzo di 2.
Per le tue vacanze al mare troverai la villa o l'appartamento che fanno per te tra oltre 400 proposte nelle più belle località marine di tutta Italia.
Per maggiori informazioni consulta il catalogo Ventavilla dal tuo Agente di viaggi di fiducia o presso una delle sedi Ventana.
Ventana turismo senza confini
TBMA

traghetti per passeggeri e auto
GRECIA FERRIES
linee Cariguro
STRINTZIS LINES
ANCONA-IGOUMENITSA-PATRASSO e v.v.
4 PARTENZE SETTIMANALI

I fatti di cronaca

Indiziato di omicidio colposo l'agente

Oggi perizia necroscopica per il pregiudicato ucciso

Il prof. Pier Luigi Baima Bollone esegue oggi la perizia necroscopica sul cadavere di Casimiro Pulin, il pregiudicato ucciso due giorni fa con due colpi di pistola alle spalle da un agente della Digos. Il clinico dovrà contribuire a stabilire la traiettoria percorsa dai proiettili che hanno provocato la morte dell'uomo che l'estate scorsa avrebbe compiuto una serie di truffe sulla costa ligure.

Questo accertamento servirà al magistrato che dirige l'inchiesta per stabilire la responsabilità penale dell'agente nella morte dell'uomo.

Per il momento il sottufficiale della Digos, sulla cui identità viene mantenuto il più stretto riserbo, è stato indiziato di omicidio colposo. Secondo una prima ricostruzione dei fatti sembrava che i colpi fossero partiti dall'arma del poliziotto durante una colluttazione con la vittima.

La versione che si dà ora dei fatti è diversa. L'agente, che fa parte della scorta al giudice istruttore Giancarlo Caselli, si era avvicinato a Casimiro Pulin chiedendogli i documenti. Il poliziotto impugnava una pistola d'ordinanza ed era seguito da un collega che impugnava un mitra Beretta in dotazione alle forze dell'ordine. Pulin era con un amico che, alla vista degli agenti si è dato alla fuga. Pulin ha fatto cadere la pistola di mano all'agente e si è messo a correre anche lui ma è stato raggiunto da due colpi sparati dal poliziotto che si era subito chinato a raccogliere l'arma.

Guido Tridente con il figlio Maurizio.

Sulla porta d'ingresso del suo alloggio sono visibili le tracce della raffica

In via Sarre 9

Non era un covo di terroristi

Credevano di avere in trappola un pericoloso terrorista e si sono trovati dinanzi a un bambino di sei anni. E' accaduto ai carabinieri che sono piombati in casa di Guido Tridente, fratello di Alberto, segretario nazionale della Fim, via Sarre 9, secondo piano.

L'uomo ha due bambini: Luca, 11 anni e Maurizio, di 6. Il nome di quest'ultimo è finito sull'agenda di Gaetano D'Antona, il giovane che domenica ha tentato di incendiare con il fosforo alcune schede elettorali. Un nipote di costui è compagno di scuola di Maurizio. I due bambini si erano scambiati gli indirizzi.

I carabinieri hanno così controllato tutti i nominativi che figuravano nell'agendina e sono finiti, alle due di notte, sul pianerottolo dell'abitazione di Tridente. Hanno cercato di sfondare con un calcio la porta che, essendo blindata e dotata di una grossa serratura, ha resistito. Guido Tridente si è avvicinato all'uscio. *«Aprite! Siamo carabinieri»*. Ha guardato dallo spioncino ma ha creduto si trattasse di rapinatori travestiti e non ha aperto. *«Contiamo fino a tre. Poi spariamo»*.

Nell'attimo in cui il milite scandisce il tre la moglie dell'operaio, Tina, grazie al buon senso ed all'intuito che contraddistingue le donne, spinge il marito contro il muro e gli salva la vita. Dal mitra parte una lunga raffica che perfora dall'alto in basso la porta e buca una poltrona.

I militari entrano e fanno mettere pancia a terra i due coniugi. Sono increduli sul fatto che Maurizio Tridente sia un bambino di sei anni. Il padre viene portato alla caserma di via Valfrè dove passa tutta la mattinata prima che l'equivoco venga completamente chiarito.

Ivrea: due molotov contro il commissariato

Attentato questa notte contro il commissariato di Ivrea: due bottiglie molotov sono state lanciate contro il pesante portone d'ingresso. Esplodendo, hanno provocato un principio d'incendio, che si è rapidamente diffuso a due auto di agenti in servizio — Franco Trombacca e Rocco D'Assisi — parcheggiate davanti alla caserma. Le vetture sono rimaste semidistrutte. Fortunatamente non si lamentano danni alle persone.

L'attentato non è stato finora rivendicato, ma è assai probabile che sia da mettere in relazione all'intervento che mercoledì sera agenti di pubblica sicurezza e del quinto reparto celere di Torino avevano compiuto sulla zona di piazza di Città contro un'ottantina di giovani che avevano effettuato un blocco stradale per impedire il passaggio di due parlamentari missini — il sen. Pisanò e l'on. Martinat, neoeletto a Torino — i quali avevano tenuto poco prima un comizio nella sala comunale delle conferenze di piazza Ottinetti. Il comizio (cui aveva assistito un centinaio di persone) si era chiuso senza incidenti.

Gli scontri sono avvenuti mentre i due oratori, accompagnati da simpatizzanti missini di Ivrea cercavano di raggiungere a piedi la sede del msi in via Arduino. I dimostranti hanno tentato una volta il blocco stradale alla fine di via Palestro, ma l'intervento del vicequestore e del comandante dei carabinieri sembrava averli convinti a desistere.

Invece poco dopo essi si sono riuniti all'ingresso del reparto celere. Nella carica una ragazza — Isabella Mascaro, 18 anni — veniva ferita alla testa. All'ospedale, era giudicata guaribile in una decina di giorni salvo complicazioni. Anche alcuni agenti riportavano contusioni

L'episodio sembrava comunque non aver lasciato tracce. Anche le persone fermate — tutte giovanissime — dopo l'identificazione venivano rilasciate in libertà e verso le 21 la situazione era definitivamente ristabilita. Invece verso l'1,30 si registrava l'attentato.

Fiat-Flm: stamane incontro per le ferie

Dall'incontro di stamane fra Fiat e Flm per definire il calendario delle ferie, potrebbe venire quel primo passo verso la sdrammatizzazione di una situazione che, come si è visto ieri a Mirafiori, rischia sempre più di degenerare. Indipendentemente dalle accuse e controaccuse che azienda e sindacato si scambiano (sostanzialmente la prima affermerebbe che la Flm non riesce più a controllare la base e il sindacato, dal canto suo, replica che si tratta di accuse strumentali per *«dividere i lavoratori»*), sta di fatto che *«la gente di fabbrica»* è esasperata.

Alla Fiat in particolare ci sono molte questioni in sospeso — vertenza aziendale, ferie, attuazione di vecchi accordi, specifiche rivendicazioni di settore — che, sommate alla generale vertenza contrattuale, creano un calderone in continua minacciosa ebollizione. Su tutti questi problemi, infatti, il negoziato procede con estrema lentezza e, finora, l'unico risultato tangibile per i lavoratori sono i pesanti tagli sulla busta paga provocati da scioperi o da *«messe in libertà»* da parte dell'azienda. Proprio da uno sciopero di tre ore organizzato dalla Flm contro questo tipo di provvedimenti, sono scaturiti i disordini di ieri: capi reparto ed officina malmenati, strutture ed auto danneggiate, blocco del traffico nei corsi Agnelli e Traiano.

Anche oggi sono in programma due ore di sciopero per turno: dalle 9,20 alle 11,20, per il primo e dalle 17,10, alle 19,10 per il secondo, ma non è più solo carrozzeria a scioperare bensì tutti i 40 mila lavoratori di Mirafiori. Nella fermata del mattino si è formato un corteo che, uscendo dalla porta di Carrozzeria di corso Tazzoli, ha sfilato con striscioni e tamburi di latta fino davanti alla Palazzina uffici. Qui è stato forzato il cancello e si è tenuta un'assemblea. Successivamente l'assembramento si è sciolto e tutte le maestranze sono tornate al lavoro come era previsto. Il tentativo di alcuni gruppi sciolti di protrarre lo sciopero fino alla fine del turno è stato rapidamente assorbito dai rappresentanti della Flm. L'atmosfera, comunque, è ardente e Mirafiori rischia di trasformarsi in una polveriera pronta ad esplodere al minimo pretesto.

Né i segnali che giungono da Roma per il rinnovo del contratto sono tali da calmare gli animi. Ora sembra si sia passati ad una fase di *«scambio reciproco di documenti»*, una procedura concretamente costruttiva, ma certamente non rapida. Addirittura con i piedi di piombo, poi, procede il negoziato sulla vertenza aziendale per il riequilibrio produttivo fra nord e sud: anche qui uno scambio di valutazioni ed opinioni senza nessun vero negoziato.

Ed infine le ferie. La Fiat afferma che quanto si è fatto lo scorso anno (4 settimane per tutti) non ha valore di precedente: una non indifferente delusione per molti lavoratori che tendono addirittura a interpretarla come provocazione o rappresaglia. Il discorso dell'azienda è sostanzialmente questo: ci sono settori in cui non si possono perdere 4 settimane di fila di produzione — *«131»* e *«Ritmo»*, acciai, macchine movimento terra, veicoli industriali —, se si vogliono fare 4 settimane di ferie bisogna recuperare in anticipo la corrispondente produzione. Come dire straordinario. Un discorso che la Flm, nella sua ottica di creare nuovi posti di lavoro, non vuole accettare.

Su queste vertenze più generali, si inseriscono, come si diceva, altri specifici problemi di micro-conflittualità (ad esempio quello dell'ambiente a carrozzeria alla base dello sciopero di ieri, oggi e i giorni scorsi) che sfociano in momenti di gravissima tensione. Certamente una sollecita conclusione del problema ferie gioverebbe non poco a calmare le acque.

E i notevoli passi avanti compiuti nel confronto di stamane all'Unione Industriale sembrano poter fare ben sperare.

Il consulente di Tricologia ERMAN vi consiglia di coprire le zone glabre (pelate) e che stanno per diradarsi in MODO NATURALE, con aumento di capelli in proporzione e così la zona INFOLTITA non si LOCALIZZA. Consulenze gratuite e senza impegno presso la C.I.P.A. v. SALUZZO 88 bis - 10126 TORINO.
Prenotazioni telefoniche al 655.773 o 683.366 pref. 011. Orario 9-12; 15-19 escluso lunedì e festivi.

ACQUISTIAMO STABILI IN BLOCCO
ANCHE SE DI SOCIETA'
TELEFONARE
542.015

Solo 81 uomini rappresenteranno l'Italia in Europa. E' necessario che siano i più preparati.

Le scelte che dovrà fare il nuovo Parlamento europeo saranno decisive per le sorti dell'Europa e dell'Italia.
E' necessario, perciò, che anche l'Italia — come gli altri paesi europei — sia rappresentata dagli uomini più validi e più preparati.
Alfredo Diana è un imprenditore e un tecnico che ha dimostrato coi fatti ciò che occorre fare per lo sviluppo economico del Paese.
- Alfredo Diana, laureato in agraria, parla francese, inglese e tedesco.
- E' stato dal '69 al '77 il Presidente della Confagricoltura.
- E' Vicepresidente del CNEL in rappresentanza degli imprenditori.
- Ha una vasta e diretta esperienza dei problemi internazionali e della Comunità Economica Europea, ha seguito la vita comunitaria anche partecipando ai lavori dei vari Comitati professionali rappresentando gli interessi italiani nei vari Organismi della Comunità Economica Europea.

ALFREDO DIANA CANDIDATO INDIPENDENTE NELLA LISTA DELLA DC. ALLA 1ª CIRCOSCRIZIONE (LOMBARDIA, PIEMONTE, LIGURIA, VAL D'AOSTA)
Il dieci giugno vai a votare e dai la preferenza

DIANA 9

LIBERTAS

Questa sera in TV 2ª rete ore 22

I candidati per l'Europa

LISTA N. 1

1 Pajetta Gian Carlo (Piemonte)
2 Spinelli Altiero (Lombardia)
3 Carossino Angelo (Liguria)
4 Romagnoli Carettoni Tullia (Lombardia)
5 Agosti Nino (Liguria)
6 Balbo Di Vinadio Aimone (Lombardia)
7 Bonaccini Aldo (Lombardia)
8 Conti Laura (Lombardia)
9 Dolchi Giulio (Valle d'Aosta)
10 Ferraris Bruno (Piemonte)
11 Ferrero Bruno (Piemonte)
12 Floreanini Gisella (Lombardia)
13 Giacchè Aldo (Liguria)
14 Giuliano Mario (Lombardia)
15 Leonardi Silvio (Lombardia)
16 Nicoletto Italo (Lombardia)
17 Ricotti Federico (Lombardia)
18 Rota Leo (Piemonte)
19 Sandri Renato (Lombardia)
20 Segre Sergio (Piemonte)
21 Squarcialupi Vera (Lombardia)
22 Truzzi Pierino (Lombardia)

LISTA N. 4

1 Giorgio Almirante (Lombardia)
2 Petronio Francesco (Lombardia)
3 Baghino Francesco (Liguria)
4 Pisanò Giorgio (Lombardia)
5 Orsi Alessandro (Piemonte)
6 Scaroni Umberto (Lombardia)
7 Agrini Michele (Liguria)
8 Bedendo Giorgio (Piemonte)
9 Sciolette Elena (Lombardia)
10 Carlino Francesco (Piemonte)
11 Carpignano Francesco (Piemonte)
12 Chiarenza Paolo (Piemonte)
13 De Siena Giorgio (Lombardia)
14 Fontana Michelina D'Andrea (Piemonte)
15 Lamura Riccardo (Lombardia)
16 La Rocca Rocco (Liguria)
17 Maccapane Ettore (Lombardia)
18 Martinelli Stefano (Lombardia)
19 Parisi Giovan Battista (Valle d'Aosta)
20 Pierucci Giovanni (Lombardia)
21 Profughi Enrico (Lombardia)
22 Protti Aldo (Lombardia)

LISTA N. 7

1 Craxi Bettino (Lombardia)
2 Didò Mario (Lombardia)
3 Jiri Pelikan (Lombardia)
4 Giorgio Strehler (Lombardia)
5 Badaracco Carla (Lombardia)
6 Barbano Filippo (Piemonte)
7 Belmonti (Liguria)
8 Besostri Felice (Lombardia)
9 Bich Edoardo (Valle d'Aosta)
10 Boniver Margherita (Lombardia)
11 Cernetti Elettra (Piemonte)
12 De Micheli Lorenzo (Piemonte)
13 Fermi Ettore (Lombardia)
14 Magnani Rinaldo (Liguria)
15 Maspoli Giuseppe (Piemonte)
16 Pastina (Liguria)
17 Riva (Lombardia)
18 Romita Domenico (Piemonte)
19 Sacerdoti (Lombardia)
20 Spagnuolo Carla (Piemonte)
21 Teardo Alberto (Liguria)
22 Usvardi (Lombardia)

LISTA N. 10

1 Ferri Mauro (Lombardia)
2 Barbarini Felice (Lombardia)
3 Bolenti Giovanni (Piemonte)
4 Bracchi Italo (Lombardia)
5 Braghini Enrico (Piemonte)
6 Cardinali Giulio (Piemonte)
7 Carta Antonio (Piemonte)
8 Desiderati Ilavano (Lombardia)
9 Ferretti Lorenzo (ind., Aosta)
10 Freggiaro Anna Maria (Liguria)
11 Italiani Primo Sante (Liguria)
12 Ligato Vincenzo (Liguria)
13 Marchesi Giovanni (Lombardia)
14 Meloni Guido (Lombardia)
15 Peverelli Felice (Lombardia)
16 Ramella Umberto (Liguria)
17 Rantzer Jonas (Lombardia)
18 Sacchi Nestorio (Lombardia)
19 Selmini Ferruccio (Lombardia)
20 Tassone Giuseppe (Piemonte)
21 Traverso Giulio (Liguria)
22 Vigna Piero (Piemonte)

LISTA N. 2

1 Sciascia Leonardo (Lombardia)
2 Buzzati Traverso Adriano (Lombardia)
3 Macciocchi Maria Antonietta (Lombardia)
4 Bonino Emma (Piemonte)
5 Faccio Adele (Lombardia)
6 Pannella Marco (Lombardia)
7 Tessari Alessandro (Lombardia)
8 Teodori Massimo (Lombardia)
9 Ajello Aldo (Lombardia)
10 Signorino Mario (Lombardia)
11 Giuricin Giovanni (Piemonte)
12 Pinto Mimmo (Lombardia)
13 Roccella Francesco (Liguria)
14 Agletta Adelaide (Piemonte)
15 Matteoli Lorenzo (Lombardia)
16 Melega Gian Luigi (Lombardia)
17 Corleone Franco (Lombardia)
18 Strik-Lievers Lorenzo (Lombardia)
19 Bettinelli Ernesto (Lombardia)
20 Bresso Mercedes (Lombardia)
21 Pivano Fernanda (Liguria)
22 Vattimo Gianni (Piemonte)

LISTA N. 5

1 Giacchero Enzo (Piemonte)
2 Bonfiglio Casimiro (Lombardia)
3 Pilia Giovanna (Liguria)
4 Valdonio Orio (Lombardia)
5 Dolci Francesco (Lombardia)
6 Bernardelli Roberto (Lombardia)
7 Padula Fabrizio (Lombardia)
8 Perillo Sabatino (Piemonte)
9 Scolari Giovanni (Piemonte)
10 Troisi Fortunato (Piemonte)
11 Cantoni Romeo (Lombardia)
12 Cardinale Vincenzo (Liguria)
13 Castrogiovanni Enzo (Lombardia)
14 Garibaldi Mario (Liguria)
15 Giussari Elio (Piemonte)
16 Griselli Ugo (Liguria)
17 Lucido Francesco (Piemonte)
18 Bassetti Luigi (Lombardia)
19 Talanti Antonio (Lombardia)
20 Torello Margherita (Piemonte)
21 Vanoni Gian Clemente (Lombardia)
22 Zopegni Gian Carlo (Lombardia)

LISTA N. 8

1 Bettiza Enzo (Lombardia)
2 Pininfarina Sergio (Piemonte)
3 Baglietto G. Pietro (Liguria)
4 Argenziano Riccardo (Lombardia)
5 Boroli Achille (Piemonte)
6 Bosso Giacomo (Piemonte)
7 Cavallo Giorgio (Piemonte)
8 Chiappa Luigi (Lombardia)
9 Contratto Alberto (Piemonte)
10 Cordiarino Renato (Piemonte)
11 De Rysky Salvatore (Lombardia)
12 Favia Giuseppe (Lombardia)
13 Fiocchi Pietro (Lombardia)
14 Lenti G. Franco (Piemonte)
15 Mangiarotti Edoardo (Lombardia)
16 Mariani Pier Luigi (Lombardia)
17 Martinetti Gino (Lombardia)
18 Oddini Mario (Liguria)
19 Pedrini Ennio (Piemonte)
20 Quarenghi Angelo (Lombardia)
21 Rosa Giobatta (Liguria)
22 Silvestri Mario (Lombardia)

LISTA N. 11

1 Agnelli Susanna (Lombardia)
2 Bono Elena (Liguria)
3 Bormida Luigi (Valle d'Aosta)
4 Carozzi Carlo (Liguria)
5 Della Pergola Massimo (Lombardia)
6 Gawronski Jas (Lombardia)
7 Giacosa Giocondo (Piemonte)
8 Kotnik Darinka (Lombardia)
9 Latis Mario Riccardo (Lombardia)
10 Migliardi Giuseppe (Liguria)
11 Olivetti Roberto (Piemonte)
12 Parenzan Lucio (Lombardia)
13 Peco Franco (Lombardia)
14 Rollier Mario (Lombardia)
15 Rosaia Roberto (Liguria)
16 Sambonet Giorgio (Piemonte)
17 Santa Maria Alberto (Lombardia)
18 Semenza Fabio (Lombardia)
19 Tarello Giovanni (Liguria)
20 Valenti Salvatore (Liguria)
21 Varisco Tito (Lombardia)
22 Venturi Marcello (Lombardia)

LISTA N. 3

1 Magri Lucio (Lombardia)
2 Cafiero Luca (Lombardia)
3 Brisca Lidia in Menapace (Lombardia)
4 Cerquetti Alessandro (Lombardia)
5 Addario Nicolò (Lombardia)
6 Aliverti Giovanni (Lombardia)
7 Astengo Francesco (Liguria)
8 Bono Enrico (Lombardia)
9 Borelli Franco (Lombardia)
10 Dell'Era Nunzio (Piemonte)
11 Gastini Giorgio (Lombardia)
12 Lamma Roberto (Liguria)
13 Lanzone Giovanni (Lombardia)
14 Longobardo Salvatore (Liguria)
15 Migliori Maurizio (Lombardia)
16 Moioli Vittorio (Lombardia)
17 Ortolano Dario (Piemonte)
18 Osimo Bruno (Lombardia)
19 Salinitro Francesco (Lombardia)
20 Santangelo Antonio (Lombardia)
21 Tuscano Mario (Piemonte)
22 Patanè Leonardo (Piemonte)

LISTA N. 6

1 Capanna Mario (Lombardia)
2 Ambrosini Giangiulio (Piemonte)
3 Anni Giuseppe (Lombardia)
4 Ballauri Bruno (Piemonte)
5 Basilico Vito (Lombardia)
6 Cacanida Franco (Liguria)
7 Carlassarre Nunzio (Valle d'Aosta)
8 Della Gatta Giuseppe (Piemonte)
9 Gardiol Giorgio (Piemonte)
10 Geymonat Giuseppe (Piemonte)
11 Gorla Massimo (Lombardia)
12 Lazagna Giovanbattista (Liguria)
13 Lo Savio Giuseppe (Lombardia)
14 Marcolungo Antonio (Piemonte)
15 Mastalli Piero (Lombardia)
16 Mattioli Gianni (Lombardia)
17 Mazzoli (Lombardia)
18 Molinari Emilio (Lombardia)
19 Paccioretti (Lombardia)
20 Pollice Guido (Lombardia)
21 Tutino Alessandro (Lombardia)
22 Vertova (Lombardia)

LISTA N. 9

1 Salvadori Bruno Franco
2 Agnesi Riccardo
3 Anghilante Dario
4 Arneodo Sergio
5 Berio Enrico
6 Betemps Silvio
7 Bodrero Mario Giovanni
8 Brunetti Uberto Carlo Antonio
9 Clos Adolfo
10 Desio Ardito
11 Fedel Domenico
12 Ferletic Maria
13 Fournier Ferruccio
14 Ghidorzi Ghizzi Dacirio
15 Gremmo Roberto
16 Matteodo Bernardino
17 Maurino Renato
18 Mori Umberto
19 Politano Benito
20 Tolja Massimo
21 Vacchiano Michele Carlo Alberto
22 Vivoda Lino

LISTA N. 12

1 Zaccagnini Benigno (Lombardia)
2 Russo Carlo (Liguria)
3 Macario Luigi (Lombardia)
4 Biondi Adriano (Piemonte)
5 Bonafini Maria Teresa (Lombardia)
6 Cassanmagnago Maria Teresa (Lomb)
7 Chiattone Armido (Aosta)
8 Dalla Chiesa Romeo (Piemonte)
9 Diana Alfredo (Lombardia)
10 Ducci Roberto (Lombardia)
11 Giavacci Giovanni (Lombardia)
12 Ghio Enrico (Liguria)
13 Lega Silvio (Piemonte)
14 Narducci Mario (Lombardia)
15 Noè Luigi (Lombardia)
16 Pedini Mario (Lombardia)
17 Peracchi Erasmo (Lombardia)
18 Peschiera Filippo (Liguria)
19 Piccarolo Mario
20 Stella Carlo (Piemonte)
21 Tirelli Fortunato (Piemonte)
22 Toninelli Luigi (Lombardia)

Secondo un rapido sondaggio, solo il 20 per cento è correttamente informato

Elezioni europee: i torinesi ne conoscono il significato?

Un'insegnante: «Sogno lontano ma realizzabile» - Uno studente: «Puntare sugli uomini, non sui partiti» - Una casalinga: «Con l'abolizione delle frontiere ribasseranno i prezzi?»

Troppi torinesi sembrano non essersi ancora resi conto dell'importanza del voto europeo di domenica. Difficile, da un rapido sondaggio, ricavarne una percentuale ma si direbbe che poco più del venti per cento abbia afferrato il significato di questa consultazione a una settimana esatta di distanza da quella politica e nazionale che è ancora molto «chiacchierata» per i risultati che ha espresso.

Nel quadro europeo Torino non è trascurata: è giudicata un importante centro industriale, con un significativo passato storico e politico, ma certamente è tagliata fuori dal maggior flusso turistico che investe altri capoluoghi come Napoli, Roma, Firenze o Venezia. La città, scartata spesso dagli stranieri nei loro itinerari, sembrerebbe quasi intenzionata ora, e sarebbe un peccato, a ripagare tale atteggiamento con un po' di freddezza verso l'Europa; si spera che questa inclinazione — è soprattutto una impressione che speriamo sia smentita ampiamente dai fatti — venga superata prima di domenica, ché un assenteismo sul voto europeo avrebbe anche per Torino, che ospita fra l'altro importanti organismi europei e mondiali, un riflesso negativo per molti aspetti.

I partiti, impegnati fino a pochi giorni fa nelle elezioni politiche, hanno forse un po' sottovalutato queste europee e solo ora, sull'onda dei voti acquistati o perduti, vanno risvegliandosi invitando tutti a tornare alle urne, a costo, magari (sacrificio grave per gli italiani), di rinunciare al *weekend*.

E la gente che ne pensa, come reagisce, andrà a votare? Gianfranco Corsi, camionista: «*Credo che sia una cosa che riguarda l'altra*

scheda. Me ne avevano portato due, una rosa e una bianca. Mi è rimasta quella bianca e penso che andrò a votare con quella. Se si tratta di togliere le frontiere sarà una cosa buona, ma se si faranno solo delle chiacchiere in tante lingue diverse sarà peggio di prima».

La professoressa Lia Venturini insegna in una scuola media statale: «*Ho spiegato agli allievi che si tratta di una vicenda importante e l'ho fatto perché ne parlassero in casa. L'Europa unita è un sogno lontano ma realizzabile. Non credo che il Parlamento europeo, con i poteri limitati che avrà, cambierà molto le cose, ma è un'altra tappa verso l'unificazione di un continente.*

In via Lagrange, ai grandi magazzini, una graziosa commessa del reparto giocattoli, Renata Zuccoli, trentadue anni: «*Non ho molta voglia di andare a votare. Ne abbiamo avuto abbastanza domenica. Poi non si capisce mai chi ha vinto e chi ha perso. La politica è un gioco ma soprattutto un imbroglio. Europa unita? Dovrebbe essere una buona cosa, ma per quel che conta l'Italia, non possiamo fare altro che portare fuori disordini e problemi che non sappiamo risolvere nemmeno noi*».

Corso Grosseto, M. T. barbiere: «*Torniamo a votare, va bene, ma c'è il pericolo che poi, oltre alle tasse italiane, dobbiamo pagare anche quelle dell'Europa? Allora è meglio chiudere baracca*». Sergio Golzio, studente del Politecnico, secondo anno. Ci dice per chi voterà e ha le idee chiare: «*Sono elezioni forse più importanti delle nostre, quelle di domenica scorsa, cioè, meno condizionate da tanti "se" e da tanti "ma". La gente dovrebbe capirlo e i giornali dovrebbero dirlo chiaramente: per l'Europa votate come volete, senza paura di niente. Scegliete gli uomini, non i partiti. Questo i partiti lo hanno capito e per tale motivo hanno speso poco, quasi niente per le elezioni europee. A loro interessavano gli intrighi e le formule di Montecitorio. Hanno una mentalità che definirei "provinciale". In molti casi, per esempio sulla faccenda del divorzio, si mostra più maturo l'elettorato del partito. Bisogna tenerne conto*».

Una casalinga, Carola Migliorini, via Tunisi 1: «*Non so, voterò se voterà anche mio marito. Andiamo sempre insieme, come domenica, e voto come vota lui. Ma bisognerebbe che questo Parlamento europeo facesse ribassare un po' i prezzi*».

Jolanda Furbi, fioraia, Porta Palazzo: «*Domenica non ho votato e credo che non voterò neanche domenica prossima, tanto le cose, peggio di così, non possono andare*». Cerchiamo di spiegarle che non votare non serve, che isolarsi, non pensare, è inutile: è la politica dello struzzo, ma invano.

Proviamo con un vigile, Mario F. Ha appena finito di regolare il traffico in corso Regina Margherita: «*Sì, andrò a votare. Ma sarà una cosa seria, concreta? Sono pagati meglio i vigili nelle altre città d'Europa? Allora facciamo qualcosa anche noi, ma presto, perché qui ci perdiamo soltanto in chiacchiere*».

La signora Ida è moglie di un candidato che domenica scorsa non ha avuto fortuna: non è stato eletto. «*Mio marito non esce di casa da lunedì sera. Non voteremo, penso. Per avere delle amarezze, è inutile*». Evidentemente suo marito aveva interpretato le "politiche" come il Giro d'Italia e non essendo arrivato primo ritiene inutile far correre gli altri. Una visione ristretta ma umanamente comprensibile, almeno fino a un certo punto.

Un ragazzino di quattordici anni, Paolo Fossati, via Galluppi 12. Che cosa ne pensi delle elezioni per il Parlamento europeo? «*Sono una cosa importante, penso che i miei genitori voteranno, non so per chi. Io voterei per qualcuno in gamba, con le idee chiare. Mi sembra che si tratti di mandare in Europa, cioè all'estero, qualcuno che rappresenti l'Italia. Mica possiamo mandarci dei deficienti o degli impreparati. uesto a scuola ce lo hanno spiegato. So che la Comunità europea è di nove Paesi ma che presto ne arriveranno degli altri*». Idee abbastanza chiare. Peccato che i quattordicenni non votino.

Lucia Grado ha il marito che lavora da tre anni in Belgio. Non sa se là il marito, rimasto cittadino italiano, potrà votare. Comunque non rientrerà. Neanche domenica scorsa è venuto per le politiche; non ne aveva né il tempo né i mezzi. «*Andrò a votare io, ma non so ancora per chi. Certo un'Europa tutta uguale semplificherebbe molte cose. Domenica voteranno anche in Belgio, mi ha scritto mio marito, ma ci sono molti problemi che non ho capito. Leggo il giornale ma ho le idee abbastanza confuse*».

Salvatore Anfuso, operaio alla Fiat Mirafiori: «*Voterò come domenica, per lo stesso partito. Mi pare buona l'idea di un'Europa tutta uguale, credo che si dovrebbe favorire lo scambio di operai, come per i calciatori. Uno dovrebbe poter scegliere il Paese in cui lavora; mi sembra più che logico*».

Franco D. è un religioso, insegnante di religione nelle scuole medie. Voterà anche lui come ha votato domenica per le politiche: «*Non ho mutato idea nel frattempo e i risultati confermano che ho votato bene. L'Europa deve nascere unita ma libera, senza contrasti e senza pregiudizi verso nessuno*».

Cristina F. lavora in una cartoilbreria: «*No, non credo che voterò. Ho visto alcuni manifesti ma non mi interessa 'sta faccenda dell'Europa. Domenica sono andata a votare per far piacere al mio fidanzato ma poi non mi piaceva votare come lui e ho lasciato bianche le due schede*».

Sono *flash*, brevi incontri, poche frasi, che rivelano però un notevole disorientamento. Lo spiega Giovanni Migliaretto, militare di leva che studia lingue mentre indossa la divisa. La porterà ancora per tre mesi. Domenica era di servizio presso un seggio: «*La colpa è dei politici. Si sono impegnati per domenica scorsa perché temevano di perdere il posto, ossia la sedia. Per l'Europa il voto è importante ma a loro interessa meno poiché non vedono in gioco né soldi né incarichi. La gente dovrebbe capire che c'è necessità di fare qualcosa tutti insieme, come tariffe, ferrovie, lingue. Certamente non è facile, ma prima o poi dovremo arrivarci; certamente voterò e ho le idee ben chiare*».

Più preparati e più informati i giovani degli anziani? Difficile dirlo. Urgente è convincere tutti che chi non vota perde, comunque, poiché gli assenti hanno sempre torto. Torino è europeista ma forse non lo sa: lo è nella coscienza e occorre che trovi la forza di esserne più consapevole e di esprimerlo.

r. ross.

VININCONTRI 1979
Palazzo del Lavoro 1-10 giugno

DOPPIO PREMIO

Giovedì 7 giugno
Ore 18: «Mariage formaggi-vini»
Ore 20: Incontro enogastronomico

N. B. — *A chi partecipa alle gare il tagliando dà diritto al raddoppio del premio e alla partecipazione ai quiz riservati in ogni manifestazione ai lettori di* Stampa Sera. *Le manifestazioni pomeridiane hanno luogo nel teatro «Punto di incontro», quelle serali nel ristorante della mostra.*

LA TUA **CASA** IN **PROPRIETA'**

LEGGE 5-8-1978 N. 457

senza anticipo
con mutuo venticinquennale agevolato
da costruire in cooperativa edilizia a proprietà divisa

La **S.I.C.E. (Società di Servizi alle Cooperative edilizie)** seleziona e coordina la domanda abitativa, organizzando la costituzione di diverse Cooperative edilizie in relazione ai differenti tipi di alloggi ed alle zone urbane di insediamento, e studia, facendo sue le istanze della base sociale, i programmi costruttivi, ai fini di una sollecita attuazione.

s.a.s. **SiCe** - Società Italiana Cooperative Edilizie
TORINO - Via XX Settembre, 10 - Telefono 539.509
(Orario di ricevimento: 9-13; 15,30-19,30)

10 Giugno 1979
ELEZIONI EUROPEE

PER IL PARLAMENTO EUROPEO VOTA:

DALLA CHIESA

Un altro DALLA CHIESA al servizio del Paese ed in difesa delle istituzioni democratiche

Un impegno basato su trentanni di esperienza finanziaria internazionale per il progresso economico e sociale dell'Europa dei Popoli

Alla sua costruzione ha lavorato dal 1958 ai massimi livelli di responsabilità della Banca Europea per gli investimenti

SCRIVI: 8

ECONOMICI

18 Acquisto alloggi

A.A. ABBISOGNAMI appartamenti e locali liberi-occupati zona Francia Crocetta precollina vendita rapida ed in contanti. Immobiliare Rizza 472.858.
A.A. COMPRO alloggio 2-3 vani purché libero e comodo mezzi pubblici (piano alto). Tel. 549.492.
A. ACQUISTASI con urgenza alloggio libero in Torino 1-2 camere tinello servizi garantito contanti. Telefonare 790.037.
A. ACQUISTO da privato appartamento 2-3 camere o casetta libero pagamento contanti. Telefonare 787.044.
A. ACQUISTO scopo investimento 2 appartamenti anche affittati purché discreto stato in Torino o prima periferia. Telefonare 549.505 chiedere interno 12.
A. CERCO per investimento alloggi metrature varie ville purché liberi con servizi pago contanti. Telefonare 472.057.
A. CERCO zona Mirafiori alloggi liberi e affittati assicuro il pagamento in contanti. Telefonare 300.585 Immobiliare G 1.

A. COM.FAI S.p.A. gruppo Nuova Edificatrice acquista direttamente interi fabbricati in qualsiasi stato di manutenzione et redditività. Gradito intervento professionisti. Tel. 548.123.

A. FASANO acquistiamo in contanti alloggi liberi in Torino. Abbiamo quasi 20 anni di esperienza. Telefonare 696.4670 696.4180.
A. PRIVATO acquista alloggio in Torino 2-3 camere purché libero zone centrali o precollina. Tel. 548.148.
A Torino zona centrale semicentrale acquistasi alloggio libero 2 camere tinello servizi pagamento contanti. Telefonare 790.478.
ABBISOGNA alloggetto libero subito camera cucina o tinello anche senza servizi. Tel. [illegible].
ACQUISTA appartamento libero in Torino o cintura 2-3 camere, servizi. Pagamento contante. Telefono 682.689.
ACQUISTASI urgentemente per contanti alloggio libero zona Crocetta-S. Rita-Stadio 2-3 camere servizi. Telefonare 531.475.
ACQUISTASI villetta dintorni Torino con giardino possibilmente recente spesa massima 80 milioni. Telefonare 741.023.
ACQUISTASI zona Madonna Campagna libero 2 camere tinello cucinino bagno pagamento in contanti. Telefonare 741.023.
ACQUISTEREI contanti 1 camera tinello o 2 camere tinello in Torino se libero. Tel. 582.932.

ACQUISTIAMO
stabile 20-100 camere in Torino gradito intervento professionisti. Telefonare 541.409.

ACQUISTIAMO
stabili in blocco, purché in Torino, con pagamento in contanti. Invitiamo i proprietari a prendere contatto direttamente telefonando al 556.956. Si assicurano trattative rapide.

ACQUISTO appartamento 3-4 camere urgenza improvviso trasferimento Torino pago rapidamente contanti. Tel. 472.057.
ACQUISTO in contanti appartamento libero 2 camere tinello. Telefonare sera [illegible].
ACQUISTO per contante casetta o villetta con piccolo cortile in Torino. Tel. 599.657.

AL PROBLEMA
di vendere alloggi interi stabili, ville, rustici, con la garanzia del pagamento per contanti: realizzando il massimo e per una vendita immediata... un'unica soluzione!
CASALEGNO,
la garanzia di un nome, corso R. Margherita 7 - [illegible].

ALLOGGETTI liberi e occupati, anche da ristrutturare acquisto contanti scopo investimento a Torino. Tel. 539.019.
CASETTA libera cercasi in zona limitrofa Torino 3-4 camere con piccolo giardino. Telefonare 741.023.
CERCASI [illegible] subito in Torino alloggetto camera tinello con servizi spesa massima 20 milioni. Telefonare 741.023.
CERCO di acquistare da privato appartamento in Torino libero entro sei mesi. Pagamento contante. Tel. 599.657.
CERCO villa abitabile subito massimo 15 km Torino. Telefonare 728.266.
INV. IMM. ricerca in Torino e provincia alloggi-case rustici terreni. Tel. 516.283 - 518.985.
PER urgente sistemazione acquisterei villetta unifamiliare collina torinese o appartamento in zona signorile di [illegible] 3-4 camere possibilmente libero ottobre no intermediari. Telefonare 757.272.
PRIVATO acquista contanti alloggio anche occupato 3-4 camere cucina Barriera Milano, telefonare 234.661 dopo ore 18.
PRIVATO acquista pagando in contanti alloggio 2-3 camere e servizi. Tel. 725.260.
PRIVATO compera a contanti casetta indipendente anche da mettere a posto con un po' di giardino. Telefonare 799.720 ore pasto.
RICERCASI alloggetto libero 1 camera tinello con servizi qualsiasi zona. Telefonare 741.023.
RICERCASI in Torino libero 3 camere cucina senza preferenza di zona spesa limite 57 milioni. Telefonare 741.023.

SOCIETA'
finanziaria ricerca contatto con professionisti o segnalatori immobili liberi et affittati al fine instaurare duraturo et produttivo rapporto di collaborazione. Tel. 556.355.

SPOSI comprano solo da privato camera cucina camera tinello cucinino libero a Torino in contanti. Telefonare 785.833 ore pasti.
SPOSINI acquistano urgentemente 1 o 2 camere tinello servizi in Torino. Telefonare 728.266.

UNIONCASE
DICE TUTTO PRIMA
valutiamo gratuitamente i vostri immobili anche alloggi singoli e se vorrete ci affiderete l'incarico di vendita. Telefonate 549.777.

19 Vendita alloggi

A.A.A. CASABIANCA via Ormea signorile 2 camere cucina servizi terrazzo di 100 mq occupato L. 32 milioni. Telefonare 531.310.
A.A.A. CASABIANCA Mirafiori 4 camere cucina servizi box auto L. 30 milioni occupato. Telefonare 531.310 531.008.
A.A.A. CASABIANCA a Pecetto struttura in cemento armato di villa bifamiliare mq 140 L. 40 milioni. Telefonare 531.310 531.008.
A.A.A. CASABIANCA libera collina villa signorile recente costruzione 1200 mq di giardino L. 160 milioni. Telefonare 531.310.
A.A.A. CASABIANCA libero a Leumann 3 camere cucina servizi L. 22 milioni. Telefonare 531.310 531.008.
A.A.A. CASABIANCA Borgaro 3 camere cucina servizi box auto L. 25 milioni occupato. Telefonare 531.310 531.008.
A.A.A. CASABIANCA libero zona Dora camera tinello cucinino servizi L. 21 milioni + 3%. Telefonare 531.310 531.008.
A.A.A. COOPERATIVA prenota alloggi in S. Mauro Torinese 3-4 camere doppi servizi, finizioni accurate, ampi spazi verdi giochi bimbi e tennis. Telefonare 545.128.
A.A. via Cernaia 20 vendonsi alloggi signorili uso ufficio abitazione. Telefonare ore ufficio 599.544 591.971.

A. BORGATA Vittoria (via Giachino) 4 vani servizi piano rialzato 1 vano libero subito ingresso indipendente 13 milioni 800 mila sufficienti 4 milioni 500 mila contanti resto convenirsi. L'Istituto Immobiliare 549.505.
A. COM.FAI vende zona piazza Respighi per definizione frazionamento ultimi 3 appartamenti camera tinello angolo cottura bagno a partire da L. 11.850.000 dilazioni. Tel. 548.123.
A. COM.FAI vende adiacenze piazza Bernini appartamento libero salone 3 camere cucina doppi servizi dilazioni. Telefonare 548.123.

A. COM.FAI Z vende corso Duca degli Abruzzi ultimi appartamenti in stabile signorile a prezzo veramente interessante, mutuo e dilazioni. Telefonare 548.123.

A. FIDIM Largo Toscana (pressi) libero 2 camere soggiorno cucinino servizi 5° piano L. 35 milioni 700 mila dilazioni. Telefonare 548.148.
A. FIDIM piazza Rebaudengo (pressi) vendesi attico 4 camere tinello cucinino doppi servizi L. 41 milioni 600 mila. Telefonare 548.148.
A.F.IM Italia 535.517 fraziona via Ventimiglia stabile rivisto nelle parti comuni 2 camere tinello camera tinello termo bagno ascensore, volendo abbinabili.
A.F.IM Italia 516.235 zona Cto piano alto luminoso abitabile subito 2 camere tinello termo bagno ascensore.
A.F.IM Italia 535.517 Gassino recente in zona tranquilla 2 camere tinello posto auto 26 milioni più mutuo.
A.F.IM Italia 535.517 Borgo Vittoria via Chiesa 3 camere cucina servizio 19 milioni più mutuo.
A.F.IM Italia 535.517 vende libero via Valperga Caluso 2 camere cucina servizio 15 milioni 300 mila meno mutuo.
A.F.IM Italia 516.235 fraziona ultimi appartamenti via Carmagnola angolo c. Giulio Cesare 2 milioni 800 mila a vano.
A.F.IM Italia 516.235 zona Vanchiglia libero 2 camere ingresso bagno cantina 18 milioni più mutuo o dilazioni.
A.F.IM Italia 535.517 libero via San Massimo angolo via Po saloncino 2 camere cucina termo bagno 25 milioni più mutuo.
A.F.IM Italia 516.235 Borgo San Paolo 2 camere cucina termo bagno 15 milioni 500 mila meno mutuo. Facilitazioni pagamento.
A.F.IM Italia 516.235 fraziona corso Maroncelli 32-34 ultimi appartamenti di 2 camere tinello camera tinello servizi.
A. SERIM A vende corso De Gasperi 29 convenienti 2 camere cucina bagno 14 milioni 600 mila; 3 camere cucina bagno 21 milioni 700 mila; 4 camere cucina bagno 31 milioni 800 mila. Telefonare 519.801.
A. SERIM B vende adiacenti corso Vittorio via Morosini convenienti 2 camere cucina servizio prezzi da 7 milioni 900 mila a 9 milioni 900 mila. Telefonare 519.801.
A. SERIM C vende libero adiacente piazza Benefica via P. d'Acaja 40 box signorile salone 5 camere cucina 3 servizi doppi ingressi 107 milioni. Telefonare 519.801.
A. SERIM D vende via S. Francesco da Paola ang. corso Vittorio piano alto 3 camere cucina bagno 23 milioni 500 mila. Telefonare 519.801.
A. SERIM E vende libero zona Crocetta camera cucina servizio ingresso 19 milioni 400 mila facilitazioni. Telefonare 519.801.

A. UNIONCASE
A 549.777 v. Di Nanni 16 angolo via Vinadio in stabile con riscaldamento centrale facciata ripristinata disponibili appartamenti 1-2-3 camere cucina bagno pagamento agevolato da dilazioni e mutuo fondiario.

A. UNIONCASE B 549.777 libero corso Vittorio fronte Ambasciatori pied-à-terre 1 camera cucina e bagno parzialmente arredato 14 milioni disponibili stesso stabile magazzini e appartamento 2 camere cucina servizio.
A. UNIONCASE C 549.777 Nichelino Viale XXV Aprile libero ingresso 1 camera tinello cucinino bagno stabile con termo ascensore 18 milioni 200 mila mutuo o dilazioni.
A. UNIONCASE D 549.777 libero Cibrario soggiorno 2 camere cucina bagno termo 30 milioni dilazioni.
A. UNIONCASE E 549.777 adiacente corso Orbassano via Alfiano 12 ingresso 2 camere cucina bagno 22 milioni 500 mila dilazionabili.
A. UNIONCASE F 549.777 adiacente piazza Chironi via Domodossola ingresso 2 camere cucina bagno 12 milioni 500 mila dilazionati.
A. VILLETTA libera in Santena recente costruzione 3 camere salone cucina ingresso bagno termosifone centrale giardino vendo 53 milioni 800 mila. Telefonare Riva 594.727.

FIMINTER

A FIMINTER Spa libere presso adiacente c. Regina stessa casa signorilmente rifinite monocamere con servizi completamente arredate L. 9 milioni cadauna dilazioni. Tel. 696.7121.
FIMINTER B Spa libero via Nizza angolo C. Marconi signorilmente rifatto ampio luminoso camera cucina servizi L. 21 milioni 500 mila dilazionabili con mutuo decennale Tel. 696.7121.
FIMINTER C Spa libero via C. Alberto con vista P.za Bodoni luminosissimo in casa d'epoca ampio salone 4 camere e servizi L. 56 milioni 300 mila dilazionabili con mutuo decennale. Tel. 696.7121.
FIMINTER D Spa Pino Torinese villa panoramica unico bifamiliare di 2 saloni 4 camere 2 cucine doppi servizi 6 balconi e box auto 3 posti L. 235 milioni dilazioni. Tel. 696.7121.
FIMINTER E Spa libero P.za [illegible] spazioso camera tinello cucinino e servizi termoascensore L. 24 milioni 800 mila dilazionabili con mutuo finanziario decennale. Tel. 6967121.
FIMINTER F Spa adiacente corso Regina stessa casa appartamenti di camera cucina e servizi e 2 camere cucina e servizi a partire da L. 8 milioni 500 mila dilazioni. Tel. 6967121.
FIMINTER G Spa libero adiacente P.za Adriano in casa d'epoca luminoso 5 camere cucina e servizi mq. 140 circa volendo anche uso ufficio L. 48 milioni 600 mila dilazionabili. Tel. 6967121.
FIMINTER H Spa libero Millefonti via Vado luminoso camera tinello cucinino e servizi L. 25 milioni 500 mila dilazionabili con mutuo decennale. Tel. 6967121.

A PINO TORINESE
strada S. Felice 5/2 vendiamo in recentissima palazzina signorile appartamenti 3 camere cucina bagno posto macchina prezzo eccezionale L. 33 milioni 300 mila dilazionabili Edil-Case. Telefono 548.154.

A raro prezzo vendiamo villetta libera in Settimo formata da 5 vani più servizi indipendente con giardino recintato 56 milioni dilazionabili Sis 532.080.
ABBIAMO in ville precollinare salone 3 camere cucina box giardino e alloggetto sottostante vende C.M.I. 539.385.
ADATTO reddito libero centrale 1 camera cucina servizi via Calandra come nuovo 21 milioni 800 mila dilazionabili. 532.080.

ADIACENTE corso Re Umberto via Massena tre camere cucina bagno cantina terrazzo 23 milioni meno mutuo Gabetti 5767.
ADIACENTE via G. Reni recente libero camera tinello servizi ampio 18 milioni 400 mila più mutuo. Sis 532.080 519.977.
ADIACENZE piazza Manno offriamo ultime occasioni in stabile recente 1 camera tinello cucinino bagno abbinabili a soli 8 milioni 500 mila. Consuledile 533.322.
ADIACENZE piazza Rivoli rimesso a nuovo 2 camere cucina ingresso bagno cantina 16 milioni 800 mila. Consuledile 533.322.
AFFARE via Barbaroux privato vendo appartamento libero soggiorno 2 camere cucina e servizi 100 mq rimesso a nuovo L. 15 milioni. Telefonare 547.119.
ALLOGGETTO libero corso Moncalieri camera cucina bagno giardinetto vendo 14 milioni 830 mila. Telefonare 530.395.
ALLOGGI liberi stesso piano abbinabili 1-4 camere tinello cucinino 2 bagni piano 2° zona Parella vende Cmi 539.385.
ALLOGGIO adiacenze corso Svizzera via Balme 1 camera cucina servizio esterno L. 8 milioni 900 mila Italimmobili 599.782.
ALLOGGIO libero corso Orbassano zona S. Rita piano 3° ingresso bagno 3 camere tinello cucinotto vende Cmi 539.385.
ALLOGGIO libero zona via Vigliani camera tinello servizi recente prezzo raro 17 milioni 400 mila. Sis 519.977 532.080.
ALLOGGIO libero 3 camere cucina bagno piano terzo ascensore via Valeggio privato vende 60 milioni. Tel. 532.933 - 531.974.
ALLOGGIO libero piano rialzato 4 camere cucinino servizi zona Leumann 50 mt corso Francia vendo 22 milioni più 10 milioni mutuo. Telefonare 530.395.
ALLOGGIO S. Paolo camera cucina ingresso bagno ampio balcone cantina casa signorile prezzo convenientissimo Orieb organizzazione immobiliare. Telefono 542.220.
ALLOGGIO soggiorno 2 letto cucina bagno 5° piano box via Roveda (Fiat Mirafiori) vendo 30 milioni. Tel. 532.933.
ALLOGGIO zona Molinette libero 2 camere tinello 2 bagni box altro adiacente stessa casa soggiorno 2 camere bagno box libero ottobre. Dilazioni. Tel. 547.476.

ALPIGNANO
GREEN RESIDENCE
a pochi chilometri da Torino per vivere fuori dal centro cittadino ma con tutti i servizi e confort di un moderno quartiere. Appartamenti signorili. Mutuo fondiario San Paolo. Dilazioni. Per informazioni e vendite sul posto, aperto anche festivi, viale Kennedy 8 (Statale 24 Alpignano) telefono 411.1792 967.4479.

APPARTAMENTI nuovi liberi in centro residenziale 4-5 vani doppi servizi volendo box mutuo S. Paolo zona Torino Nord. Sis 532.080 519.977.
APPARTAMENTO signorile zona S. Paolo grande ingresso soggiorno 2 camere tinello ampio cucinino 3 balconi cantina vendiamo prezzo veramente eccezionale Orieb organizzazione immobiliare. Telefonare 542.220.
AVIGLIANA via Don Balbiano 11 subito abitabili soggiorno 1-3 camere cucina 1-2 servizi ripostiglio da 26 milioni 400 mila camera cucina bagno 21 milioni 400 mila disponibili anche occupati box auto 4 milioni 500 mila sufficiente 30% contanti. Unioncase 549.777.
BARRIERA Milano vendesi in blocco 10 vani di cui 3 liberi 4 box locale bar. Telefonare 596.840.
BIFAMIGLIARE villa nuova costruzione alloggi 4 camere cucina cadauno taverna garage giardino villaggio Mariella Bruino vendo. Tel. 535.601.
C. FRANCIA zona Campidoglio libero signorile soggiorno 2 camere tinello cucinino servizi 40 milioni. Grim 742.033 742.036 ore 8,30-17,30 continuato.
C. VITTORIO libero soggiorno camera tinello cucinino servizi cantina 43 milioni. Grim. telefono 742.033 742.036 ore 8,30-17,30.
CANAVESE Immobiliaretoro vende Alice Superiore (Ivrea) in nuovo complesso residenziale mini appartamenti con posto auto e giardino in proprietà. Lit. 17 milioni meno mutuo, facilitazioni di pagamento. Personale sul posto anche festivi. Tel. (011) 501.219 - 590.693.
CASA unifamiliare con giardino adiacente piazza Rivoli salone 2 camere cucina bagno grande veranda 2 camere mansardate con balcone magazzino seminterrato mq. 90 basso fabbricato uso autorimessa mq. 40 prezzo conveniente. Fiduciaria Immobiliare 556.956.
CASETTA collina Chivasso 3 camere cucina bagno tavernetta 2 box 2000 mq terreno vendesi 36 milioni. Centraledile 530.163.
CASETTA Moncalieri (Testona) libera 2 camere cucina bagno termo cantina garage per 2 auto giardino vendesi 55 milioni. Centraledile tel. 539.181.
CENTRALE via San Secondo attico di saloncino 2 camere cucina doppi servizi box 52 milioni dilazionabili Gabetti 5767.
CENTRALEDILE vende in corso Casale alloggio libero recente salone 1 camera 2 camerette cucina servizi 48 milioni 500 mila dilazionabili. Telefonare 532.409.
CENTRALEDILE vende villetta Almese salone 2 camere cucina biservizi garage giardino pronta settembre. Telefonare 539.181.
CENTRALEDILE 532.409 vende attico via Borgaro libero camera tinello cucinino bagno termo terrazzo.
CENTRALEDILE vende villa nuova Sant'Antonino Susa salone 2 camere cucina mansarda di 3 camerette biservizi garage cantina giardino. Telefonare 539.181.
CENTRALEDILE vende pressi corso Francia (Cascine Vica) alloggi liberi 1-2 camere tinello cucinino bagno stessa casa pagamento dilazionato. Telefonare 532.409.
CENTRALEDILE 532.409 vende piazza Omero libero nuovo 2 camere tinello cucinino bagno 37 milioni 500 mila volendo box.
CENTRALEDILE 530.163 vende libero pressi via Guido Reni ampio 2 camere tinello cucinino bagno recente 35 milioni.
CENTRALISSIMI Porta Nuova negozi e laboratori liberi e occupati con magazzino stessa casa alloggi occupati vendo. Per informazioni telefonare 383.580 790.358 intermediari.
CENTRALISSIMO 8 vani servizi impianto allarme adatto ufficio abitazione vendo 70 milioni. Telefonare 728.266.
CENTRO Immobiliare vende libero S. Rita signorile: salone due camere cucina servizi, piano alto, L. 60 milioni. Telefonare 650.5287 - 650.5370.
CENTRO Immobiliare vende libero zona Francia recente camera cucina servizi ristrutturato L. 18 milioni. Telefonare 650.52.87.
CENTRO Immobiliare vende libero c.so Vercelli due camere cucina servizio decorosa costruzione L. 16 milioni 650.52.87.
CENTRO Immobiliare vende libero recente adiacente v. De Santis camera tinello cucinino servizi L. 20 milioni Tel. 650.5287.
CENTRO Immobiliare vende libero Italia 61 soggiorno camera angolo cottura monoblocco servizi ristrutturato completamente L. 21 milioni. Telefoni 650.5287 - 650.5370.

CENTRO Immobiliare vende libero c.so S. Maurizio soggiorno due camere cucina servizi lavanderia termo ascensore ristrutturato completamente L. 38 milioni. Telefoni 650.5287 - 650.5370.
CHIERI libero signorile 3 camere cucina 40% mutuo agevolato. Telefonare 532.760.
CIRIE' vendesi zona centrale villetta bifamiliare in costruzione mq 1000 terreno. Tel. 011 9200.831.
COLLEGNO borgata Paradiso libero recente salone 2 camere cucina 2 bagni e mansarda 70 mq. 57 milioni. Mutuo. Telefonare 411.0138.
CONFAR in via Ceresole Barriera di Milano, alloggi di 1-2 vani con servizi da 4 milioni 700 mila dilazionabili. Tel. 519.017 - 519.085.
CONFAR in via Vanchiglia pressi corso S. Maurizio, ultimi alloggi: 1-2-3-4 vani a partire da 2 milioni 600 mila. Tel. 519.017 - 519.085.
CONFAR in via Conteverde (angolo via Garibaldi) 2 camere cucina L. 6 milioni 400 mila dilazionabili sino al 70%. Tel. 519.017 - 519.085.
CONFAR liberi recente signorile ad Orbassano, via Bixio, camera e tinello a L. 20 milioni 500 mila dilazionabili. Tel. 519.017 - 519.085.
CONFAR libero, signorile adiacenze piazza Rivoli: salone camera studio cucina terrazzo biingressi. 58 milioni 500 mila. Tel. 519.085.
CONFAR libero recente in graziosa e soleggiata palazzina a Chieri 3 camere e cucina a L. 39 milioni. Tel. 519.017 - 519.085.
CORSO Einaudi 27 stabile completamente restaurato in facciata e parti comuni monocamera 2 milioni 800 mila camera cucina 8 milioni 500 mila disponibile 2 camere cucina possibilità bagno 8 milioni 200 mila. Fiduciaria Immobiliare 556.956.
CORSO Giulio Cesare panoramicissimo 3 vani servizio ottimo stato L. 25 milioni 500 mila forti dilazioni. Telefonare 513.449 532.766.
CORSO Moncalieri 295 vera occasione casa recente camera cucina bagno solo 7 milioni chi prima arriva meglio alloggia. Fiduciaria Immobiliare 556.956.

CORSO MONTECUCCO
via Arvier 3 frazioniamo stabile recente costruzione 1-2 camere tinello servizi Euroedile. Telefono 746.096.

CORSO ROSSELLI 82
libero 4 vani 17 milioni stessa casa 2 vani uso magazzino 1 milioni 500 mila. Telefonare 539.974 539.250.

CORSO Sebastopoli camera cucina bagno cantina piano alto 11 milioni meno mutuo finanziario Gabetti 5767.
CROCETTA Immobiliaretoro vende camera cucina servizi ampie facilitazioni di pagamento 501.219 590.693.
CROCETTA libero soggiorno camera tinello cucinino servizi cantina 35 milioni 500 mila. Grim 746.213 8,30-17,30 continuato.
CROCETTA libero saloncino 2 camere cucina servizi vendesi a L. 58 milioni più 4 milioni mutuo 6%. Eurocase 592.484.
CROCETTA libero camera cucina servizi cantina 20 milioni 500 mila. Grim 746.723 8,30-17,30 continuato.
ECCEZIONALE vendita di appartamenti con ampie possibilità di scelta varie metrature zona prestigiosa a partire da 5 milioni Grim 742.033 ore ufficio 8,30-17,30.
EDILITALIA libero via Tripoli spazioso camera tinello cucinino ingresso bagno 22 milioni 800 mila dilazionabili. Telefonare 790.037.
EDILITALIA libero pressi piazza Bengasi (via Montebianco) recente camera tinello cucinino tutti i conforts 21 milioni. Telefonare 790.037.
EDILITALIA libero via Scarlatti attico 2 camere cucina ingresso bagno terrazzo 23 milioni dilazionabili. Telefonare 790.478.
EDILITALIA vero affare villa libera Giaveno recente panoramica salone 4 camere cucina box e 1700 mq terreno 65 milioni. Telefonare 790.478.
EDILRESIDENCE vende adiacente corso Lecce libero 4 camere tinello cucinino servizi box giardino dilazioni. Telefonare 650.5539.
EUROCASE D libero via Saluzzo 3 camere cucina servizi 17 milioni sufficienti 6 milioni resto dilazioni. Telefonare 513.725 513.681.
EUROCASE I libero in palazzina collina S. Vito salone 3 camere tinello cucinino tavernetta veranda doppi servizi ripostigli posto auto pagamento dilazionato. Telefonare 545.642 546.748.
EUROCASE L libero adiacenze corso Racconigi 2 camere cucina servizi balconi 30 milioni più dilazioni. Telefonare 546.748 556.387.
EUROCASE M libero via Monte Rosa camera tinello cucinino servizi ripostiglio ascensore riscaldamento 18 milioni più mutuo. Telefonare 531.003 545.642 556.387 546.748.
EUROCASE N libero Barriera Milano 2 camere tinello cucinino ripostiglio servizi piano alto casa recente pagamento dilazionato. Telefonare 531.003 545.642 546.748 556.387.
EUROCASE O libero zona Francia camera cucina servizio rifatto casa epoca 4 milioni più dilazioni. Telefonare 545.642 556.387.
EUROCASE P libero Mirafiori camera tinello cucinino servizi casa recente piano alto 18 milioni più mutuo. Telefonare 546.748.
EUROCASE Q libero via Ventimiglia soggiorno 2 camere tinello cucinino servizi terrazzo solaio cantina pagamento dilazionato. Telefonare 531.003 545.642 546.748.
EUROEDILE fraziona via Corte d'Appello 6, stabile d'epoca alloggi di piccola grande metratura volendo uso ufficio mansarde negozi commercialissimi posti auto nel cortile. Tel. 746.096.
EUROEDILE fraziona corso Trapani stabile con termo centrale scala in marmo alloggi camera cucina servizi da L. 7 milioni. Telefono 746.096.
EUROEDILE vende via Don Bosco, 6 vani occupati 3 cantine più interrato libero 80 mq a L. 12 milioni 500 mila. Telefonare 746.096.
EUROEDILE vende libera in Grugliasco centro casetta da ristrutturare composta da 8 vani bagno e giardino privato. Telefonare 746.334 - 746.096.
FASANO 6864.670 alloggio precollinare in palazzina recente costruzione: mq 300, 2 ingressi 3 servizi, 3 posti auto. Parco condominiale 6 mila mq. Vende: 320 milioni.
FIDALCASE A vende Cascine Vica in nuova costruzione signorile appartamenti liberi di saloncino 2 camere, cucina servizi ingresso cantina a L. 30 milioni più mutuo. Telefonare 503.346.
FIDALCASE B vende libero zona centrale saloncino camera cucina soffitta L. 14 milioni dilazionabili. Telefonare 503.346.
FIDALCASE C vende libero adiacente corso Peschiera camera tinello cucinino servizi cantina L. 21 milioni. Telefonare 595.808.
FIDALCASE D vende libero corso Vittorio mansardato camera cucinotta ingresso termo-bagno L. 12 milioni. Telefonare 595.808.

FIDALCASE E vende libero Leinì centro mai abitato 2 camere cucina servizi box auto L. 21 milioni 500 mila più mutuo. Telefonare 501.246.
FIDALCASE F vende libero Moncalieri recente camera tinello cucinino servizi cantina L. 20 milioni 500 mila dilazioni. Telefonare 501.246.
FIDALCASE G vende libero Piossasco recente camera tinello cucinino servizi cantina L. 13 milioni dilazioni. Telefonare 501.246.
FIDALCASE H vende libero Grugliasco recente camera tinello cucinino servizi cantina L. 22 milioni dilazioni. Telefonare 503.346.
FIDALCASE I vende libero Rivalta recente 2 camere tinello cucinino servizi box auto L. 32 milioni più mutuo. Telefonare 503.346.
FINCI via Napione buon reddito grandioso 2 camere tinello cucinino ampio ingresso ripostiglio bagno. Tel. 505.691.
FISIM libero complesso residenziale Oberdan salone 3 camere cucina biservizi box auto piscina privata 105 milioni più mutuo fondiario. Tel. 581.759 - 585.902.
FISIM libero corso Vittorio luminoso 3 camere tinello cucinino servizi 39 milioni 500 mila mutuo fondiario dilazioni. Telefonare 581.759 585.902.
FISIM libero Grugliasco recente soggiorno due camere cucinino servizi ben rifinito 35 milioni. Dilazioni. Tel. 595.273.
FISIM Nichelino via Juvarra panoramico ampio due camere tinello cucinino servizi 21 milioni 500 mila. Dilazioni. Tel. 581.759 - 585.902.
FISIM Volvera liberi attico in casa nuova salone tre camere cucina biservizi 43 milioni più mutuo fondiario. Tel. 595.273.

FRAZIONIAMO
adiacenze via Bardonecchia: 1-2-4-5 camere servizi da L. 4 milioni 900 mila a L. 17 milioni 700 mila dilazioni. Italimmobili 599.782.

FRAZIONIAMO corso Brunelleschi 7/9 recente costruzione 1-2-3 camere servizi, minimo contanti e facilitazioni di pagamento. Immobiliaretoro 501.219 - 590.693.
FRAZIONIAMO via Sagra S. Michele 8 quasi angolo corso Francia, moderni 1-3 camere cucina bagno da 8 milioni 400 mila a 18 milioni 400 mila box da 4 milioni 800 mila. Consuledile 533.322.
FURBATTO 544.566 vende alloggio recente signorile panoramico corso Tassoni salone 2 camere cucina biservizi L. 65 milioni mutuati reddito attuale 2 milioni annui.
GABETTI 5767 vende precollina corso Quintino Sella palazzina con 4 appartamenti e 5 boxes riscaldamento e giardino.
GABETTI 5767 vende libero Barriera Milano via Lauro Rossi, camera cucina ripostiglio servizio riscaldamento 9 milioni.
GABETTI 5767 vende centralissimo via Del Carmine 3 camere cucina servizio cantina 8 milioni 800 mila facilitazioni di pagamento.
GABETTI 5767 vende zona Maddalena via Paisiello 2 camere cucina bagno cantina riscaldamento 15 milioni 300 mila dilazionabili.
GABETTI 5767 vende liberi zona centro vicolo Santa Maria 1-2 camera cucina servizio 5 milioni 200 mila e 7 milioni 400 mila dilazioni.
GABETTI 5767 vende Barriera di Milano via Feletto 3 camere tinello cucinino bagno cantina 21 milioni 500 mila dilazionabili.
GABETTI 5767 servizio extraurbano fraziona Poirino palazzina recente 2 camere tinello cucinino bagno da 11 milioni 300 mila, box da 2 milioni 400 mila. Dilazioni.
GABETTI 5767 vende Borgo Vittoria via Collautti 2 camere cucina bagno cantina 12 milioni 500 mila eventuale mutuo finanziario.
GABETTI 5767 servizio extraurbano vende Piossasco via Togliatti appartamento libero nuovo soggiorno camera cucina bagno terrazzo box cantina 33 milioni, dilazionabili.
GABETTI 5767 servizio extraurbano vende Chivasso via Bradach libero nuovo 3 camere cucina bagno box cantina 46 milioni.
GEDIM libero corso Regina Margherita signorile piano alto soggiorno 2 camere cucina biservizi dilazioni. Telefonare 531.277.
GEDIM via Bonzanigo 3 camere cucina servizio 12 milioni 300 mila dilazioni. Telefonare 531.277.
GEDIM vicinanze piazza Statuto monolocale 2 milioni 300 mila dilazioni. Telefonare 531.277.
GIAVENO bella villa salone 4 camere cucina doppi servizi tavernetta box 1000 mt. giardino cintato vendo vero affare. Telefonare 728.266.
GIVOLETTO bella villa signorile 7000 mq parco giardino vendo 85 milioni. Telefonare 710.809.
GRIM Barriera di Milano appartamenti abbinabili da 1-2 camere servizi cantina da 8 milioni 500 mila. Telefonare 742.033 ore ufficio 8,30-17,30.
GRIM corso Sommeiller soggiorno 3 camere cucina servizi ripostiglio 22 milioni. Telefonare 746.213 8,30-17,30 continuato.
GRIM Parella recente soggiorno camera tinello cucinino servizi cantina. Telefonare 742.033 742.036 ore 8,30-17,30 continuato.
GRIM S. Paolo soggiorno camera tinello cucinino servizi cantina 18 milioni. Telefonare 742.033 742.036 ore 8,30-17,30 continuato.
GRIM Vanchiglia ottimo stato soggiorno 2 camere studio cucinotta servizi ripostigli cantina 19 milioni. Telefonare 742.033 ore ufficio 8,30-17,30.
GRIMALDI vende Borgo Vittoria 1 camera tinello cucinino servizi 17 milioni. Tel. 011 515.411 ore 8,30-17,30.
GRIMALDI vende largo Dora Napoli soggiorno 2 camere cucina servizi 23 milioni. Tel. 011 515.411 ore 8,30-17,30.
GRIMALDI vende via Maria Ausiliatrice camera cucina abitabile servizi libero 10 milioni 200 mila. Tel. 011 515.411 ore 8,30-17,30.
GRIMALDI vende Parella camera cucina servizi 10 milioni 500 mila. Tel. 011 515.411 ore 8,30-17,30.
GRIMALDI vende Parella via Asinari di Bernezzo camera tinello cucinino 11 milioni. Tel. 011 515.411 ore 8,30-17,30.
GRIMALDI vende Campidoglio soggiorno 2 camere cucina servizi 18 milioni più 10 milioni mutuo fondiario. Tel. 011 515.411 ore 8,30-17,30.
GRIMALDI vende S. Donato soggiorno camera cucina abitabile servizio cantina 25 milioni. Tel. 515.411 011 ore 8,30-17,30.
GRUGLIASCO recente 1 camera tinello termo bagno box auto 5 milioni contanti 180 mila mensili. Tecnimmobil 781.073.
IL MATTONE vende libero via Borgaro spazioso 2 camere tinello servizi sufl. 18 milioni contanti resto dilaz. Telefonare 532.760.
IL MATTONE vende libero Aeronautica recente camera tinello servizi 16 milioni sufl. minimo contante. Telefonare 532.760 531.927.
IL MATTONE vende liberi ed occupati via C. Salute costruzione recente 1-2 camere tinello servizi minimo contante permute mutuo. Telefonare 531.927 532.760.
IL MATTONE vende libero recente via Pinelli (S. Donato) camera tinello servizi termo ascensore 13 milioni più mutuo. Telefonare 531.927 532.760.

IMMOBILIARETORO adiacenze Molinette camera tinello cucinino bagno L. 12 milioni 600 mila. Telefonare 501.219 - 590.693.
IN stabile moderno pressi piazza Chironi vendiamo 1 camera cucina bagno da 12 milioni a 13 milioni 500 mila; 2 camere tinello cucinino bagno 20 milioni Consuledile 533.322.

INIZIAMO vendita appartamenti posizione prestigiosa varie metrature e composizione scelta piano a partire da 5 milioni. Grim 742.033 ore ufficio 8,30-17,30.

INVESTIMMOBILI
vende piazza Robilant 2 camere tinello cucinino servizi recente aggiornato L. 21 milioni dilazionabili. Telefonare 503.740 504.275.

INVESTIMMOBILI
vende libero adiacente via De Sanctis 1 camera tinello cucinino servizi L. 23 milioni dilazionabili. Telefonare 503.740 504.275.

INVESTIMMOBILI
vende a Trana libero saloncino con angolo cottura camera servizi posto auto L. 16 milioni 500 mila dilazionabili. Telefonare 503.740 - 504.275.

INVESTIMMOBILI
vende libero subito zona Martini nuovo 1 camera cucina servizio L. 13 milioni 500 mila dilazionabili. Telefonare 503.740 - 504.275.

INVESTIMMOBILI
vende zona piazza Bengasi 1 camera tinello cucinino servizi L. 16 milioni 500 mila dilazionabili. Telefonare 503.740 - 504.275.

INVESTIMMOBILI
vende libero via San Secondo 1 camera tinello cucinino servizio esterno privato L. 14 milioni 500 mila dilazionabili. Telefonare 503.740 - 504.275.

INVESTIMMOBILI
vende zona Monterosa 2 alloggi stesso stabile di camera cucina servizi L. 13 milioni dilazionabili. Telefonare 503.740 - 504.275.

INVESTIMMOBILI
vende Madonna di Campagna 1-2 camere tinello cucinino servizi da L. 13 milioni 500 mila dilazionabili. Telefonare 503.740 - 504.275.

INVESTIMMOBILI
vende via Cibrario stesso stabile alloggi di 1-4 camera cucina servizi da L. 11 milioni 500 mila dilazionabili. Telefonare 503.740 - 504.275.

INVESTIMMOBILI
vende libero subito zona San Donato salone 2 camera cucina servizi grosso ripostiglio posto auto, elegantemente ristrutturato L. 35 milioni dilazionabili. Telefonare 503.740 504.275.

INVESTIMMOBILI
vende libero subito zona Stadio 1 camera tinello cucinino servizi L. 21 milioni dilazionabili. Telefonare 503.740 504.275.

INVESTIMMOBILI
vende libero Barriera di Milano moderno 1 camera tinello cucinino servizi cantina e soffitta mansardata e moquettata L. 28 milioni compreso mutuo e dilazioni. Telefonare 503.740 504.275.

INVESTIMMOBILI
vende Santa Rita 1 camera cucina servizi L. 13 milioni compreso mutuo e dilazioni. Telefonare 503.740 504.275.

INVESTIMMOBILI
vende libero subito zona San Paolo 1 camera cucina servizi L. 19 milioni dilazionabili. Telefonare 503.740 504.275.

LARGO Toscana 2 camere cucinotta ingresso bagno L. 18 milioni 400 mila facilitazioni di pagamento. Immobiliaretoro 501.219 590.693.

LIBERI
piazza Umbria stessa casa 1 camera 2 milioni 500 mila ingresso 3 camere cucina servizi 16 milioni. Telefonare 539.974 539.250.

LIBERI precollina Moncalieri in palazzina con parco salone 2-3 camere cucina doppi servizi box Gabetti 5767.
LIBERI S. Paolo soggiorno camera tinello cucinino, servizi cantina 28 milioni Grim 742.033 742.036 ore 8,30-17,30 continuato.

LIBERI
via San Quintino 9 complesso di mq. 700 circa distribuiti su tre piani compreso piano negozi collegato da scala privata e montacarichi esaminiamo anche vendita a lotti. Forte mutuo fondiario, disponiamo inoltre di salone 2 camere cucina 2 bagni 29 milioni contanti più mutuo. Fiduciaria Immobiliare 556.956.

LIBERO a fine anno via Pinelli 16 casa con riscaldamento centrale ingresso 2 camere cucinotta bagno 7 milioni contanti 8 milioni mutuo. Fiduciaria Immob. 556.956.
LIBERO adiacente largo Orbassano 2 camere cucina servizi termobagno sufficienti 10 milioni contanti più mutuo e dilazioni. Telefonare 531.927 532.760.
LIBERO adiacente Inizio via Cigna nuovissimo ingresso soggiorno angolo cottura camera letto, bagno, ripostiglio 14 milioni contanti 10 milioni mutuo. Fiduciaria Immobiliare 556.956.
LIBERO adiacenze Po soggiorno camera cucina servizi cantina posto macchina 20 milioni 800 mila. Grim 742.033 ore ufficio 8,30-17,30.
LIBERO adiacente corso Peschiera via Campiglione 2 camere cucina bagno cantina 32 milioni 300 mila dilazionabili. Gabetti 5767.
LIBERO centralissimo 3 camere cucina servizio cantina anche uso ufficio 35 milioni. Grim 746.213 ore 8,30-17,30 continuato.
LIBERO centralissimo via San Tommaso 10, camera cucina servizio lire 7 milioni 500 mila mutuo e dilazioni senza interessi. Immobiliaretoro 501.219 590.693.
LIBERO centrale soggiorno camera cucina servizio cantina 17 milioni Grim 742.033 ore ufficio 8,30-17,30.
LIBERO corso Montecucco recente salone 2 camere cucina servizi box. Grim, telefono 742.033 742.036 ore 8,30-17,30 continuato.
LIBERO corso d'Azeglio (via V. Caluso) termo ascensore salone 2 camere cucina 2 servizi L. 52 milioni meno mutuo 6%. Telefonare 532.760 531.927.
LIBERO Moncalieri pressi piazza Bengasi recente camera tinello cucinino bagno 19 milioni. Consuledile 533.322.
LIBERO panoramico Barriera di Milano camera soggiorno cucinotta servizio cantina 25 milioni. Grim 742.033 ore ufficio 8,30-17,30.
LIBERO pressi corso Tassoni completamente ristrutturato 2 camere cucina ingresso bagno 20 milioni. Consuledile 533.322.
LIBERO prima cintura soggiorno camera cucina abitabile servizi box auto Grim 746.723 ore 8,30-17,30 continuato.
LIBERO soggiorno cucinino camera letto bagno terrazzi piano 6° via Pramollo (Fiat Mirafiori) vendo. Telefonare 532.933.
LIBERO subito pied-à-terre centralissimo camera cucina servizi 20 milioni. Grim 746.723 ore 8,30-17,30 continuato.
LIBERO subito largo Giachino 104 2 camere cucina bagno termo-ascensore 18 milioni contanti 8 milioni mutuo. Fiduciaria Immobiliare 556.956.
LIBERO Vanchiglia soggiorno 2 camere cucina servizi cantina prezzo interessante Grim 742.033 ore ufficio 8,30-17,30.
LIBERO vendesi zona Italia 61 camera tinello cucinino L. 20 milioni trattabili. Telefonare 619.0029.
LIBERO vendo in via Michele Lessona monocamere con servizi stessa casa. Telefonare 372.668.

(continua)

Certo! Se pensi OPEL pensi
SAIE
C.so G.Cesare 202 - P.zza Bernini 11
8000 m² di esposizione ed assistenza e 45 persone da anni al tuo servizio.

In strada Revigliasco, è 25 metri per 12,50 (costa 134 milioni)

Per i ragazzi di Testona un'estate con la piscina

Dal giugno entrerà in funzione a Moncalieri la nuova piscina comunale del comprensorio sportivo di Testona. Più volte nel corso quest'anno ne era stata annunciata l'apertura, ma serie ostacoli tecnico-organizzativi ha fatto slittare il provvedimento.

Oggi la notizia è stata confermata dallo stesso assessore allo Sport, Francesco Fiumara (psi): metà giugno i ragazzi dei centri estivi i primi ad alla piscina. Forse saranno anche gli unici: la gestione dell'impianto è infatti provvisoria e non ne permette un uso adeguato alle possibilità.

Un utilizzo completo previsto per il prossimo anno scolastico, l'organizzazione e la programmazione dell'attività saranno del Comune collaborazione gli enti sportivi. Nel frattempo l'assessorato sport sta studiando possibilità di concedere la piscina anche ai ragazzi che frequentano i centri estivi. L'iniziativa potrebbe concretarsi sotto forma di corsi di nuoto comunali.

La piscina è in strada Revigliasco, vicino al nuovo campo sportivo, poco dietro la chiesa Testona. Divisa in sei corsie, la misura 25 metri per 12,50, è dotata di tribunetta laterale. Gli spogliatoi comprendono docce singole e collettive attrezzate con armadietti. Il costo complessivo della struttura stato di 134 milioni. 15 si sono poi spesi per i lavori di sistemazione dell'area esterna.

Risultati in provincia

COMUNE DI ALPIGNANO

1979	PCI	PR		MSI	PRI	PSI	PDUP	PLI	PSDI	NSU	PPI	
Voti	3.481	452	33	270	319	972	116	234	339	71		1.907
Percentuali	42,5	5,5	0,4	3,3	3,9	11,9	1,4	2,8	4,1	0,9	0,1	23,3

1976	PCI	PR	DN	MSI	PRI	PSI	PDUP	PLI	PSDI	DP	PPI	DC
Voti	3.927	139	—	244	253	912	—	190	352	171	—	2.096
Percent.	47,35	1,68	—	2,94	3,05	11,00	—	2,29	4,24	2,06	—	25,27

COMUNE DI ORBASSANO

1979	PCI	PR	DN	MSI	PRI	PSI	PDUP	PLI		NSU	PPI	DC
Voti	4.449	483		384		1.864	203	377	727	142		2.997
Percentuali	36,9	4,0	0,7	3,2	2,8	15,5	1,7	3,1	6,0	1,2	0,1	24,9

1976	PCI	PR	DN	MSI	PRI	PSI	PDUP	PLI	PSDI	DP	PPI	DC
Voti	5.230	166	—	400	361	1.770	—	269	537	225	—	3.127
Percent.	43,25	1,37	—	3,31	2,99	14,64	—	2,23	4,44	1,86	—	25,86

COMUNE DI PINEROLO

1979	PCI	PR	DN		PRI	PSI	PDUP	PLI	PSDI		PPI	DC
Voti	6.596	1.433	162	747	1.435	2.362	435	1.381	1.199	625	15	
Percentuali	26,0	5,6	0,6	2,9	5,7	9,4	1,7	5,4	4,7	2,5	0,1	35,4

1976	PCI	PR	DN	MSI	PRI	PSI	PDUP	PLI	PSDI	DP	PPI	DC
Voti	7.889	411	—	816	1.268	2.631	—	1.064	1.385	1.107	—	9.764
Percent.	29,91	1,56	—	3,09	4,81	9,97	—	4,03	5,25	4,20	—	37,01

COMUNE DI SETTIMO TORINESE

1979	PCI	PR			PRI		PDUP	PLI	PSDI	NSU	PPI	DC
Voti	12.643	1.311	130	820	690	2.979	612	591	1.134	282	19	6.405
Percentuali	45,8	4,8	0,5	3,0	2,5	10,8	2,2	2,1	4,1	1,0	0,1	23,2

1976	PCI	PR	DN	MSI	PRI	PSI	PDUP	PLI	PSDI	DP	PPI	DC
Voti	14.052	298	—	827	594	3.241	—	482	901	430	—	6.482
Percent.	51,43	1,10	—	3,03	2,18	11,86	—	1,76	3,30	1,57	—	23,72

Improvvisamente è mancato

Fedele Lanero

Lo piangono la moglie **Margherita**, i fratelli, i cognati, i nipoti. I di 8 giugno, ore 10,15, dalla parrocchia S. Giuseppe Cafasso (corso Grosseto 72). La presente è partecipazione e ringraziamento.
— Torino, 6 giugno 1979.

La Direzione Generale e i Dipendenti dell'Editrice «La Stampa» si uniscono al dolore della famiglia per la morte dell'ex dipendente

Fedele Lanero

— Torino, 7 giugno 1979.

Il Gruppo Anziani Editrice «La Stampa» partecipa al dolore della famiglia socio

Fedele Lanero

— Torino, 7 giugno

E' improvvisamente mancato all'affetto dei suoi cari

Luigi Perello

anni 82

Imprenditore

Cavaliere Veneto

Lo piangono moglie la figlia con il marito Carlando, la nipote con la piccola **Manuela**, i fratelli, le sorelle, cognate, cognati, nipoti e parenti tutti. Si uniscono alla famiglia i parenti in U.S.A. e Francia. Funerali ore 16 giovedì 7 c.m. a Rivarossa. Partenza To- Astanteria (largo Gottardo) 15,15.
— Torino, giugno 1979.

E' mancata

Giuseppina Vottero Viutreila ved. Airola

L'annunciano i figli **Giuseppe, Giacomo, Angelo, Natale** con le rispettive famiglie, fratello, nipoti e parenti tutti. Funerali oggi alle ore 16 da via Santa Lucia 81.
— Moncalieri Canavese, giugno 1979.

E' mancata all'affetto dei suoi cari

Genoveffa Bonolo ved. Gagliardino

danno dolorosa partecipazione le figlie **Gilda** col marito **Vittorio Trebini, Pina** col marito **Luigi Fenoglio** parenti tutti. Funerali oggi 7 corr. alle ore 15 dalla parrocchia Gesù Buon Pastore (via Monte Asolone). Un grazie particolare ai dott. Sebastiano Parola per la premurosa assistenza. La presente serve di partecipazione e ringraziamento.
— Torino, 5 giugno 1979.

E' mancato

Tommaso Tosco

Ne danno il doloroso annuncio la moglie, i figli con le rispettive famiglie, fratelli, sorelle, cognate, cognati, nipoti e parenti tutti. I funerali in Rivalta (To) venerdì 8 giugno 1979 alle ore 15 in partenza con partenza cascina Brancardi alle ore 15,45.
— Rivalta, 6 giugno 1979.

E' mancato

Giuseppe Arluna

anziano F I A T

Lo annunciano la moglie **Margherita**, la figlia **Franca** e famiglia. Funerali oggi ore 17,15 dalla parrocchia.
— San Maurizio Canavese, 6 giugno 1979.

Dopo lunga malattia è mancata

Anita Azzati ved. Bersano

Ne danno il triste annuncio i figli **Ornella, Ermanno** con la moglie **Marisa**, papà e mamma con le sorelle e il fratello, cognati e nipoti. Un particolare ringraziamento al dott. Marinoni per le premurose cure prestate. Il funerale avrà luogo il 7 corr. ore 9,45 da via Moncalvo 5.
— Chieri, 6 giugno 1979.

E' mancato all'affetto dei suoi cari

Fausto

Ne danno il triste annuncio: moglie **Dina**, figli, genero, nipoti e parenti tutti. Funerali giovedì ore 14,30 parrocchia S. Giuseppe Cafasso. La cara Salma sarà tumulata nel cimitero di Stazione Portacomaro Asti. La presente è partecipazione e ringraziamento.
— Torino, 5 giugno 1

Dopo tante sofferenze, è mancato un figlio esemplare

Fiorenzo Be

di anni 27

Dottore Ingegnere Aeronautico

Straziati inconsolabili piangono la mamma adorata, il babbo, la sorella, le zie **Agostina** e **Piera**, parenti tutti. I funerali avranno luogo venerdì 8 corr. alle ore 10,15 parrocchia Gesù Buon Pastore.
— Torino, 6 giugno 1979.

Improvvisamente è mancato all'affetto dei suoi cari

Damiano Franco

anni 63

Affranti lo partecipano la moglie **Domenica**, i figli: **Mariangela** col marito e figli **Andrea** e **Davide**, **Giacomo** con la moglie **Carmen**, fidanzato **Fiorenzo**, i fratelli: **Luigi, Natale, Elisabetta, Rita, Cristina, Felicina, Lucia** e famiglie, parenti tutti. Funerali oggi 7 corr. alle ore 14,30 Strada Mongreno 4. La presente è ringraziamento.
— Torino, 7 giugno 1979.

E' mancato

Eugenio Spadaccini

di Vittorio Veneto

Lo annunciano tristemente moglie **Virginia Maria**, i figli **Felice** ed da, nuora e genero, i nipoti **Lucia, Elena, Andrea**, familiari tutti. Funerali ad Agliano Canavese, giovedì 7 ore 14,30. Non fiori.
— Torino, 6 giugno 1979.

E' mancato all'affetto dei suoi cari

Luigi Gai

Ne danno il doloroso annuncio: moglie **Bosia**, il figlio **Giampiero** e parenti i funerali luogo venerdì ore 8,45 nella parrocchia Madonna degli Angeli. La salma proseguirà per Trofarello ove sarà tumulata nella tomba famiglia. La presente partecipazione e ringraziamento.
— Torino, 7 giugno 1979.

Dopo lunga sofferenza è

Teresa Gallo in Griotto

Ne danno il annuncio il marito, figlio **Paolo**, sorelle cognate e parenti tutti. I funerali avranno luogo venerdì 8 c.m. ore 8,45 Ospedale Maurizio. La presente partecipazione e ringraziamento.
— Torino, 5 giugno 1979.

E' mancata dei suoi cari

Cagna ved. Capellaro

piangono: la figlia **Paolina** col to **Giuseppe Balossino** e parenti tutti. I funerali avranno luogo venerdì alle ore 10,15 partendo da via Cavanna 24.
— Torino, 8 giugno 1979.

E' ai suoi cari

Giovanni

cavaliere Vittorio Veneto
commerciante tessile
anni 81

Lo piangono la figlia **Teresa** col marito **Gino Ricca**, la nipote **Giovanna**, sorelle, cognati, nipoti, parenti tutti. Funerali giovedì ore 16,30 via Volpiano 12.
— Brandizzo, 6 giugno 1979.

E' mancato all'affetto dei suoi cari l'amato buono del

cav. Luigi Tonarelli

Aeronautica

Addolorati lo annunciano le figlie E e Lidia, generi, nipoti e parenti tutti. Funerali venerdì 8 giugno alle ore nella nuova chiesa di Borgaretto.
— Borgaretto, 7 giugno 1979.

E' serenamente mancata all'affetto suoi

Lucia Carrà ved. Poggi

anni

Ne danno il annuncio: le figlie **Caterina, Luigia**, il genero **Luigi Rossi**, sorella, nipoti, pronipoti e parenti tutti. I funerali luogo oggi, ore 15,30, partendo dall'abitazione della figlia Luiva, via Giolitti 12.
— Pianezza, 7 giugno 1979.

RINGRAZIAMENTI

I congiunti e la signorina Lidia Manavella ringraziano vivamente il Magnifico, il Preside, i , il Personale della facoltà Magistero dell'Università di Torino; i parroci di Bussoleno Meana; gli amici di Torino, di Susa, Meana e di Cuneo e in particolare la generosa famiglia Balbo per partecipazione esequie del

prof. Pasquale Giuffrida

La Messa di trigesima celebrata il luglio c.a., alle ore 9, nella chiesa parrocchiale Cuore Immacolato di .
— Cuneo, 6 giugno 1979.

Le famiglie Tazzetti nel ringraziare vivamente amici e congiunti che hanno affettuosamente partecipato al loro lutto per la scomparsa del signor

Valerio Tazzetti

ricordano che la S. Messa trigesima celebrata il 25 giugno prossimo alle nella parrocchia della B. V. delle Grazie (Crocetta).
— Torino, giugno 1979.

La famiglia Foco nell'impossibilità farlo personalmente commossa sentitamente ringrazia quanti hanno partecipato al loro dolore per la perdita del caro

Giuseppe Foco

La S. Messa di trigesima celebrata il 3 luglio 1979 alle ore 18,45 nella parrocchia Patrocinio San Giuseppe (via glieri, 7).
— Torino, 7 giugno 1979.

ANNIVERSARI

Il giorno 9-6-1979 cappella dell'Istituto Don Bosco in via 21 alle 18,30 sarà celebrata la Messa di trigesi per scomparsa

comm. Luigi Bertazzini

La famiglia ringrazia coloro che hanno partecipato al

1977 1979

Antonio Teghillo

Nel secondo triste anniversario della morte verrà celebrata in suffragio S. Messa domani alle ore 18 presso chiesa di Santa Maria Goretti, via Actis Torino.

1978 1979

geom. Pietro Astuti

E' sempre presente nel ricordo della sua famiglia che con grande affetto e rimpianto ne nevoca la cara memoria.
— Alessandria, 7 giugno 1979.

1978

Nella 3ª ricorrenza della scomparsa di

Osvaldo Venezia

Luminoso ricordo, doloroso rimpianto. figli, nipoti, genero e suocera **Maria**.

1978 1979

Ing. Piero Carra

Sempre nei nostri cuori.

E' m all'affetto dei suoi cari

Giovanni Col

I funerali avvenuti ne danno il triste : la moglie **Eda** e gli **Amici della Famija Turinèisa**.
— Torino, 4 giugno 1979.

Improvvisamente mancata

Enrichetta Bertalot ved. Gennari

Lo annunciano: i figli **Mario** e **Luciano**, nuore, fratelli, sorelle, cognati, nipoti, parenti tutti. Funerali oggi ore 14,30 dal Tempio Valdese (corso Principe Oddone). partecipazione e ringraziamento.
— Torino, 5 giugno 1979.

E' mancato

Adelmo Salsi

Ne danno il triste annuncio: , la e nipote **Mauro**. Funerali venerdì 8 corrente alle Astanteria Gottardo. La presente è partecipazione e graziamento.
— Torino, giugno 1979.

Ha raggiunto serenamente il suo Willy

Ester Riviera ved. Winguth

La piangono la sorella **Dolores**, i nipoti **Speranza, Ugo, Margot**, la cognata col pronipoti familiari tutti. Un particolare ringraziamento alla Casa Riposo per le amorevoli cure. Funerali giovedì 7 giugno ore 17 in Tonengo.
— Tonengo d'Asti, 7 giugno 1979.

E' il

MARCHESE

Bonaventura Lavriano

Ne danno il doloroso annuncio i figli di con **Enrica, Giovanna**, con la moglie **Fabrizia** fiotti e i figli **Margherita**, e **Carlo**, la cognata Spinola, nipoti, cugini e parenti tutti. I luogo a Villastellone giorno 7 giugno alle 16.
— Torino, giugno 1979.

E' mancato

Giuseppe Vacca

cav. di Vittorio Veneto

Ne danno l'annuncio la figlia **Valentina**, genero, nuora, cognati, nipoti, pronipoti, parenti tutti. Funerali giovedì ore 16 via Rivarolo 28.
— San Benigno Canavese, giugno 1979.

E' mancato

Giacomo Borello

anni 73

Lo annunciano moglie, figli, parenti tutti. Funerali oggi ore 17 Cascina Vigna.
— Givoletto, 7 giugno 1979.

E'

Domenico Blessent

Lo annunciano la moglie **Iolanda** con il figlio **Livio**, fratello, sorelle, parenti tutti. Funerali 7 giugno 16,30 via 5.
— Settimo Torinese, 6 giugno 1979.

Nella passione e nella gioia del Cristo è tornato alla Casa del Padre il 4 giugno 1979

Antonio Maddalena

Ordinario di
presso l'Università Torino

Lo piangono infinito amore moglie, i figli, i nipotini dilettissimi, sorella parenti tutti. Uno speciale vivissimo ringraziamento alla Marietta Trovati l'affetto con cui ha seguito il caro nel corso malattia ed a don Mario Cuniberto per l'amicizia fraterna gli è stato vicino. L'annuncio è dato a funerali avvenuti. La di trigesima sarà celebrata nella Chiesa parrocchiale di S. il 4 luglio 1979 ore 18.
— Torino, 7 giugno .

E' mancato

Giorgio Putero

Lo moglie **Olga**, nipoti, parenti tutti. I funerali giovedì 7 giugno ore partendo via Zara 8, Collegno.
— Collegno, 5 giugno 1979.

Dopo la sconfitta contro Saronni, Francesco punterà alle corse di un giorno

Moser mai più al Giro d'Italia?

Saronni circondato da una folla entusiasta all'Arena di Milano

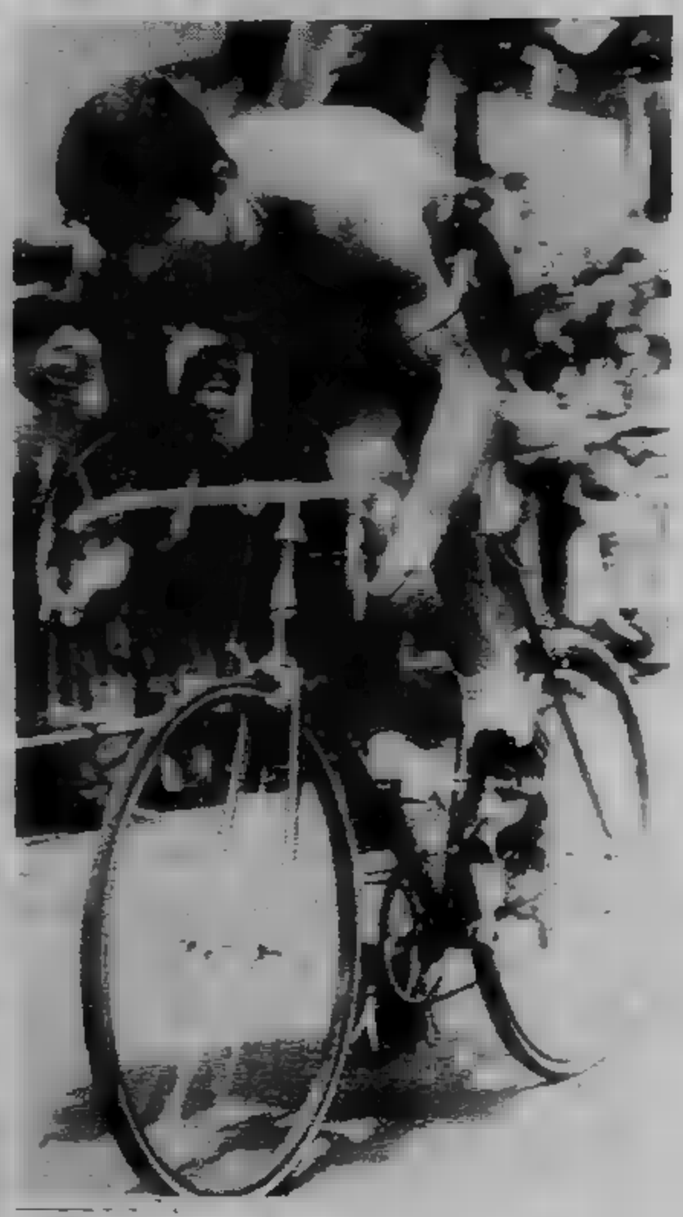

Moser impegnato allo spasimo durante la cronometro

DAL NOSTRO INVIATO

MILANO — [illegible] non [illegible] più [illegible] d'oro». Adesso lo chiameranno campione vero, come merita. Beppe Saronni, ragazzo prodigio di un ciclismo che vuol tornare a duelli antichi, è cresciuto all'improvviso, è salito in alto, sempre più in alto, ed ora nella scala della popolarità contende a [illegible] quel primo posto che l'ex campione del mondo si era assicurato da tempo, vincendo in Venezuela, a Roubaix, in Belgio, vincendo molto anche in Italia. Ma mai un Giro o un Tour.

[illegible] tutti i campioni [illegible]; anche Saronni ieri voleva che [illegible] fosse tutta sua [illegible] soltanto sua: voleva togliere a Moser, al suo nemico, anche la piccola gioia della vittoria di tappa. Quando dall'«ammiraglia» gli hanno gridato: «*Vai, Beppe. Vai, che Francesco è già staccato. Puoi vincere* [illegible] *tappa*». Saronni si è messo a pedalare ancora più forte, gli sembrava di volare, quell'ora [illegible] stata [illegible] più lunga e [illegible] più [illegible] della sua vita. Stava [illegible] in paradiso, mentre [illegible] scendeva giù, proprio [illegible] suo terreno si faceva battere anche da Visentini. A Moser, Saronni ha voluto portare via, oltre alla torta, anche [illegible] briciole.

[illegible] ha ancora ventidue [illegible] ed [illegible] già trionfato in un [illegible] d'Italia: oltre [illegible] [illegible] (ma [illegible] ancora ciclismo da tempi eroici), solo il grande Fausto Coppi riuscì [illegible] vincere [illegible] Giro alla sua età; [illegible] un altro «campionissimo», alla sua prima esperienza giunse settimo, e aveva appunto ventidue anni. Ma [illegible] meglio dirle piano, queste cose. [illegible] Saronni. Potrebbe spaventarsi. Anche perché questo era [illegible] Giro d'Italia più adatto a [illegible] che [illegible] lui, [illegible] Saronni [illegible] riuscito [illegible] portarglielo via.

Adesso i rapporti [illegible] [illegible] cambiano. L'Italia ciclistica [illegible] spaccata in due, i [illegible] [illegible] Saronni ridono e quelli di Moser piangono. [illegible] corse in linea, Moser era e resta il più forte dei [illegible] [illegible] questo Giro d'Italia ha detto che Moser resta un «campionissimo» a metà: [illegible] [illegible] ha [illegible] vinto [illegible] grande corsa [illegible] tappe a ventotto anni, forse non la vincerà più. Anche perché difficilmente Torriani disegnerà [illegible] altro [illegible]o così piatto. Se Moser non è [illegible] in grado [illegible] accettare il regalo, fatti suoi.

Un «campionissimo» a metà: perché nelle corse [illegible] tappe Saronni può diventare molto più forte di lui, anzi [illegible] è già superiore, e si [illegible] visto; e in campo internazionale, a sbarrar[illegible] la strada, c'è Bernard Hinault, che [illegible] vinto il Tour l'anno [illegible] [illegible] che probabilmente lo vincerà [illegible] nuovo quest'anno.

[illegible] esce ridimensionato da un Giro d'Italia che sembrava [illegible] [illegible] dal via e che [illegible] è sfuggito [illegible] mano giorno dopo giorno. Un po' per colpa sua, [illegible] per merito di Saronni, un po' anche per sfortuna. Per colpa sua, perché Moser è un istintivo, non un calcolatore; considera le [illegible] [illegible] tappe come [illegible] somma di corse [illegible] linea, spende [illegible] spande come se la benzina non si esaurisse mai. Per merito di Saronni, perché [illegible] suo nemico numero uno [illegible] ha mai avuto flessioni [illegible] è diventato [illegible] grande «cronoman», battendolo sul suo stesso terreno. [illegible] sfortuna, perché [illegible] mal di stomaco e soprattutto la congiuntivite lo hanno danneggiato non poco: Battaglin [illegible] il suo stesso virus agli [illegible] [illegible] ha rinunciato al Giro d'Italia, Thurau ha dovuto [illegible] andare all'ospedale per guarire, [illegible] invece, [illegible] ha neppure potuto curarsi bene, in corsa, per colpa di un controllo antidoping che in certi casi è assurdo.

Ma ora Moser, dopo [illegible] sbattuto [illegible] testa contro il [illegible] per anni nelle corse a tappe [illegible] riuscire [illegible] sfondarlo, vuol [illegible] obiettivi. Dice: «*Non* [illegible] *se parteciperò ancora al Giro d'Italia: se* [illegible] *l'ho vinto quest'anno, forse è inutile provarci ancora. E* [illegible] *stesso discorso vale per il Tour. Oppure potrei partecipare,* [illegible] *facendo come De Vlaeminck:* [illegible] *puntando soltanto alle tappe ed* [illegible] *classifica* [illegible] *punti. Sono un corridore da gare in linea, io*».

Un «campionissimo» [illegible] metà. Non è una [illegible] ma quasi. Mentre i tifosi impazziscono per Saronni, campione nuovo, Moser [illegible] [illegible] da parte per non guastargli la festa, che doveva essere la «sua» festa.

[illegible] Caravella

Contini, la rivelazione

Ragioniere in casa ragioniere in bici

MILANO — A Leggiuno adesso dicono che i loro campioni sono due: uno, Gigi Riva, ha già smesso di fare i gol; l'altro, Silvano Contini, ha appena cominciato a far parlare di sé, ma ha cominciato proprio bene, neppure il grande Eddy Merckx al suo primo giro d'Italia andava così forte. Dicono anche che il vero erede di Gimondi è lui, Contini, al quale proprio Gimondi fece da chioccia l'anno scorso, quando il ragazzo di Leggiuno, che ha un diploma di ragioniere nel cassetto, diventò professionista a trecentomila lire al mese.

Fu una stagione balorda, quella: un giorno Contini andava forte e l'altro andava piano, ma se si fanno i conti erano più quelli in cui andava piano di quelli in cui andava forte.

Ferretti, il suo direttore sportivo, diceva: «Chissà che cosa passerà per la mente di questo ragazzino». Contini era bravissimo a giocare a scacchi, ma gli spiegavano che lo pagavano per andare in bicicletta e magari più forte degli altri, a scacchi poteva anche giocare a casa sua.

Ma gli alti e bassi di Contini — più bassi che alti, l'abbiamo detto — dipendevano da un fatto bronchiale: in salita gli mancava il respiro, si sentiva soffocare, aveva una gran voglia di fermarsi e tirar fuori dal cassetto quel diploma di ragioniere. Poi, però, lo hanno curato bene e Contini, in questo giro d'Italia, si è classificato quinto, terzo italiano dopo Saronni e Moser, se gli avessero detto prima del via che avrebbe fatto un [illegible] del genere lui [illegible] [illegible] [illegible] prenderlo in giro.

Dice ora: «Non mi era mai successo di stare in sella praticamente per venti giorni consecutivi. Avevo paura. Mi dicevo: Silvano, magari un giorno ti svegli e ti accorgi di avere le gambe bloccate, di non farcela più a stare in gruppo. Volevo prepararmi stesso a un eventuale ritiro. Mi hanno insegnato, fin da ragazzo, a non illudermi troppo. Così anche le delusioni si superano meglio».

Va forte in salita, va forte sul piano, sa fare gli sprint. E' un ragioniere anche in bicicletta: calcola tutto, studia percorsi e tattiche a tavolino, come ogni perfezionista non è mai completamente contento. Ha la faccia del ragazzino perbene, che arrossisce se gli fanno un complimento, o gli chiedono un autografo con dedica. E' timido, ma quando va in bicicletta si scatena. Dice che gli sembra di sognare, con tutta quella gente intorno che lo applaude, come se lui fosse già famoso.

m. car.

Mennea al Comunale

Domani e dopodomani allo stadio comunale [illegible] Torino si disputerà [illegible] quadrangolare [illegible] atletica leggera che vedrà impegnate le rappresentative [illegible] Polonia, Canada, Kenia ed Italia. Nella prima giornata Mennea (nella foto) correrà la 4x100, mentre sabato si cimenterà nei 200 metri, probabilmente contro i polacchi Dunecki e Licznerski

SALDI ESTATE

BLUE JEANS GRANDI MARCHE 2500
CAMICIE ESTIVE 4900
T. SHIRT 1900
PANTALONI LINO 9900
GIUBBOTTI WRANGLER 9900

STOCK ORIGINAL AMERICAN BASIC CLOTHING LINE HOUSE

VIA NIZZA 1, SOTTO I PORTICI

Gli azzurri si radunano a Torino, mercoledì giocano a Zagabria

Un'Italia con quattro cambi

Per l'ultima volta in questa stagione si ritrovano gli azzurri di Bearzot. Si incontrano stasera a Torino, partiranno lunedì per Zagabria (dopo una giornata di libertà per compiere il loro dovere di elettori) dove incontreranno la Jugoslavia. Si tratta quasi di una Nazionale «sperimentale», nel che saranno almeno quattro i giocatori nuovi rispetto alla formazione titolare: Zaccarelli, Graziani, Benetti e Giordano. L'avvenimento non è di quelli esaltanti (anche per le partite internazionali vale il vecchio discorso: tutto è bello quando c'è qualcosa in palio), almeno per i quattro che abbiamo nominato il viaggio val la pena essere compiuto. Infatti, è una bella occasione per dimostrare a Bearzot quello che valgono e quindi rinfrescargli la memoria in vista di futuri e più consistenti impegni.

La formazione è già stata annunciata. Giocheranno: Zoff; Gentile, Maldera; Oriali, Collovati, Scirea; Causio, Zaccarelli, Graziani, Benetti, Giordano. Nella ripresa entreranno il portiere Paolo Conti ed Antognoni che sostituirà probabilmente Benetti. Sabato mattino, a Santa Vittoria d'Alba, si svolgerà un'amichevole di preparazione. Tutto serve per creare un clima cordialità e di amicizia tra i giocatori, in modo che Bearzot possa avere a disposizione un gruppo di uomini sempre più affiatati. E' soprattutto per questo motivo che si gioca l'amichevole contro Jugoslavia.

b. br.

Finale mini-Palio stasera al Ruffini

Questa al campo Ruffini (ore 20,45) serata inaugurale delle Borgate con la tradizionale popolare. Seguiranno finali del 1° Oscar quartieri, una sorta mini palio riservato a ragazzi degli anni '67-'69. Alle 21,30 finale per il 3° e 4° posto tra Spartanova e Madonna di Campagna; alle 22,15, per il primo e secondo posto, incontro tra Balangero Combi San e San Giusto.

Il Balangero, composto interamente da ragazzi provenienti dal Nagc della Juventus, si schiererà con questa formazione: Gallino; Le Caselle, Rossetti; Razzetto, Mussa, Casadei; Cavallo, Trombetta, Farano, Bianco, Goletti. Casalino e Salerno. Per il San Giusto scenderanno in campo: Seminario; Pietrantoni, Ferrante; Maccaroni, Simone, Cardone; Calepano, Milani, De Francesco, Troncale, Marconcini. All.: Concas.

Ritorna Graziani

Francesco Graziani a Zagabria torna in azzurro

Edvino e Loris Gennari avrebbero fatto... staffetta

La Torino-St. Vincent «vinta» da due gemelli?

Edvino Gennari dopo la vittoria nella Torino-St. Vincent

Una Torino-St. Vincent che non si colori con pizzico «giallo» che Torino-St. Vincent è? Le polemiche e le contestazioni sono nate praticamente con la corsa, diciassette anni fa: allora si partiva notte e gli iscritti erano accusati di essere, più che podisti, veri «autostoppisti».

E così, polemizzando e contestando si arriva ai giorni nostri, tra processi (tanti), squalifiche (poche) e grande soddisfazione di «patron» Frazzetta che, bene o male, riesce sempre a far pubblicità sua creatura. C'è chi è stato accusato di essere salito in macchina, chi qualche chilometro in bicicletta (ricordate il Bonini del 1972?): chi sospetta dell'ultimo vincitore, Edvino Gennari, dimostra avere maggior fantasia. Edvino, piccolo modenese baffuto, ha un fratello gemello, Loris, piccolo e baffuto. Due gocce d'acqua, assicurano, ed avrebbero fatto la staffetta sui km. della St. Vincent.

Chi dice? «Sono insinuazioni — afferma Frazzetta — partite quindici giorni fa da S. Benigno e fattesi sempre più numerose e pressanti. Noi, come organizzazione, abbiamo ritenuto di dover aprire un'inchiesta ufficiale sui».

Come si sarebbero svolti? «Tra S. Benigno e Foglizzo il modenese sarebbe stato visto ritirarsi dietro un muretto e ritornare pochi minuti dopo sulla strada incredibilmente più fresco e riposato. La ricostruzione dei fatti dunque la seguente, secondo gli accusatori: alla partenza ci sono e i Gennari. In molti a testimoniarlo. Uno prende il via, l'altro ad apostarsi il muretto, nei pressi di S. Benigno. Effettuato il "cambio", il gennari rimasto fuori gara in macchina e si precipita a Mirandola, dove corre il campionato italiano di maratona. Vi arriva verso le 16, in tempo per salire sul palco ed annunciare la vittoria del fratello, creandosi così un alibi perfetto».

Perché avrebbero fatto? «Edvino Gennari non in perfette condizioni fisiche in via — spiega Frazzetta — ma non poteva assolutamente perdere: sempre secondo le stesse voci infatti avrebbe avuto dalla sua società la promessa di un premio in caso di vittoria, parte di milione».

Che credito dare a queste voci? «Lo stabilirà nostra commissione d'inchiesta. Fino a quando non ci saranno comunque prove concrete sulla colpevolezza di Gennari, il vincitore della Torino-St. Vincent resta lui».

Marco Sannazzaro

● IL BOLLENGO vinto prima edizione torneo notturno di calcio, organizzato dall'U. S. Livorno Ferrari, battendo per 3 a 1 in finale la squadra di casa. Al terzo posto si classificato il Vigliano che battuto il Trino con i calci di rigore.

I CONCERTI di STAMPA SERA

in collaborazione con la Città di Torino, assessorato all'ecologia

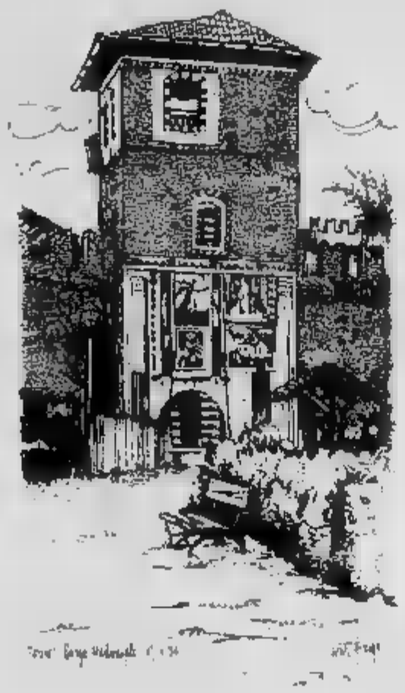

mercoledì 13 Giugno

ore 21 STUDIO di MUSICA ANTICA MILANO

20 Giugno

21 VALDENGO ROBERTO COGNAZZO

mercoledì 27 Giugno

21 I CAMERISTI di TORINO

Torino BORGO MEDIOEVALE giugno 1979

Ingresso gratuito il tagliando pubblicato

Elezioni Europee
10 giugno

PSI
PASSAPORTO PER L'EUROPA

PARTITO SOCIALISTA PSI

VOTA

TEARDO

Ricorda!

"il Tuo candidato per l'Europa"

TEARDO

10 giugno

PASSAPORTO PER L'EUROPA

PARTITO SOCIALISTA PSI

VOTA

21 TEARDO

21 - TEARDO ALBERTO
Nato il 26-5-1937
• Vice Presidente della Giunta Regione Liguria
• Membro del Comitato Centrale del P.S.I.

ECONOMICI

19 Vendita alloggi

LIBERO via Cardinal [redacted] camera, tinello, cucinino vendo [redacted] milioni. Telefonare 582.932.

LIBERO via Exilles piano rialzato alloggio 2 camere cucina servizi vendo 23 milioni. Telefonare 480.994 - [redacted].598.

LIBERO via Gioberti 68 costruzione rimodernata 3 [redacted] cucina [redacted] milioni 700 [redacted] dilazionabili. Fiduciaria Immobiliare [redacted]

[redacted] zona Statuto recente salone 2 camere tinello cucinino e [redacted] milioni. Telefonare 480.994 - 720.594

[redacted] (A) frazione [redacted] Cuneo (barr. Milano) 2 camere cucina 2 camere tinello cucinino servizi da 9 milioni a 11 milioni e mutuo bancario. Telefonare 835.252

LINGOTTO libero borgo S. Pietro camera tinello cucinino servizio ripostiglio casa recente 19 milioni [redacted] mila mutuo dilazioni. Telefo[redacted] 545.642 [redacted] 546.748 Eurocase.

MAIORA [redacted] adiacente piazza Vittorio lussuosr. mq 220, 75 milioni più 30 milioni mu[redacted]. Dilazioni e permute. Tel [redacted]

[redacted] libero [redacted]ile piazza Pitagora, [redacted] camere tinello cucinino bagno 26 milioni. Dilazioni e permute. Tel. 753.[redacted].

[redacted] libero affare in zona centrale al 3° piano 60 mq 3 vani [redacted] interno 5 milioni 900 mila contanti. Tel. 581.735

[redacted] e adiacenze [redacted] Borgaro spazioso piano alto camera tinello cucinino servizi terrazzo L. 14 [redacted] dilazionabili. Telefonare 544.807 - [redacted]77

[redacted] vende libero piazza Sabotino camera cucina [redacted] L. 15 milioni [redacted] mila dilazionabili. Telefonare 544.807-553.977

MAXIMMOBILI vende libero via Zumaglia ca[redacted] tinello cucinino servizi L. 16 milioni [redacted] mila dilazionabili. Telefonare 553.977 544.[redacted].

MINI alloggio libero zona S. Paolo cucina ca[redacted] servizi anche [redacted] ufficio vendiamo subito [redacted] affare. Oriab Organizzazione Immobiliare. Telefono [redacted]

[redacted] via Di Nanni due [redacted] cucina bagno solaio 21 milioni meno [redacted] finan[redacted] Gabetti 5767

NICHELINO via Sauro angolo via Di Nanni vendesi in stabile recente ultimi alloggi di camera tinello [redacted]rie. Prezzo [redacted] dilazioni. Telefonare Immocasa 592.[redacted]

[redacted]VO studio immobiliare 544 [redacted] - 531.475 [redacted] Monte Grappa attico signorile 2 camere cucina servizi [redacted] milioni [redacted] mila [redacted]

PIAZZA Vittorio (via Bava 1 [redacted] stabile signorile d'epoca vendonsi alloggi [redacted] mansardati di salone 1-2-3 camere da L. 21 milioni 400 [redacted] visite 17-19 Furbatto 544.566.

PIEMONTIMMOBILI zona Salvemini vende signorile 3 camere cucina servizi [redacted] milioni volendo box. Telefonare 710.809.

PINO Torinese vendesi alloggi varie metrature [redacted] palazzina con [redacted] giardino privato. Telefonare Immocasa 592.484.

[redacted] Ponte Isabella villa [redacted]ra panoramica [redacted] terreno Grim 745.723 ore 8,30-17,30 continuato

[redacted] Patrizia in Torino Esposi[redacted] adatta abitazione ed ufficio 550 milioni [redacted]

[redacted] occupato in Caselle Torinese appartamento mq 160 [redacted] cucina tripli servizi box auto [redacted] L. 45 milioni. Telefonare [redacted]9.0029

PRIVATO [redacted] privato zona S. Rita alloggio libero 2 [redacted] tinello cucinino piano [redacted] volendo box. Telefonare 309.6377.

PRIVATO vende a pri[redacted] zona Barriera Milano [redacted] camere tinello cucinino servizi e [redacted] L. 33 milioni [redacted] mila. Telefonare [redacted]

RECENTISSIMA [redacted] con portici posizione servitissima [redacted] scuole e negozi [redacted] Ursa angolo [redacted] Nichelino [redacted] camere tinello cucinino [redacted] bagni prezzo [redacted]niente [redacted] milioni contanti 24 milioni mutuo fondiario e dilazioni. Fiduciaria Immobiliare 556.856.

RUBIANA [redacted] bifamiliare [redacted] signorile re[redacted] pano[redacted] possibilità 3 [redacted]. Telefoni 531.475 - 544.908.

[redacted] vende libera subito via Cibrario mansarda [redacted] 1 vano [redacted] milioni 500 mila.

SAN Mauro vendesi casetta libera soleggiata da ristrutturare 4 camere con portico e terre[redacted] L. 20 milioni. Furbatto 544.566.

[redacted] in villa signorile [redacted] grande parco vendiamo appartamento libero nuovo mq [redacted] eventuale [redacted] da mq [redacted] box auto mutuo dilazioni Sirio vende. Tel. 537.046 - 518.725.

[redacted]
via Monte Rosa, [redacted] camere cucina 6 [redacted] contanti [redacted] dilazioni senza interessi. Immobiliaretoro 501.219 590.693

[redacted] recente signorile con [redacted] ampio [redacted] 2 camere tinello cucinino cantina [redacted] milioni 800 [redacted] mutuabile al 70%. L'Istituto Immobiliare 549.505.

[redacted] cucina [redacted] cantina [redacted] milioni 500 mila. Grim 742.033 [redacted] ufficio 8.30-17.30

[redacted] Madonna di Campagna soggiorno camera [redacted] servizi cantina prezzo interessante Grim 742.033 [redacted] 8,30-17,30

STRUTTURA [redacted] villa [redacted] Sciolze panorama incantevole [redacted] centro Torino [redacted] vendo. Tel 535.601.

TAIT A vende libero via Cesare Battisti (adiacente via Roma) grandioso alloggio [redacted] mq [redacted] composto [redacted] camere cucina [redacted] tripli [redacted] bi-ingressi. L. [redacted] milioni. Telefonare [redacted].425.

UFFICIO [redacted] adiacenze [redacted] Novara piano rialzato in b[redacted] casa ampio 2 stanze ingresso bagno 24 milioni [redacted] 581.735.

[redacted]**AV** tel. 773.309 affare centro Rivoli recente vende 3 camere [redacted] servizi L. 33 milioni [redacted] mila. Mutuo e dilazioni.

UTIP 519.894 vende [redacted] Crispi alloggetto camera cucina [redacted] milioni [redacted] mila sufficiente minimo anticipo comode rateazioni.

UTIP 519.894 vende [redacted] Vandalino alloggio adatto magazzino esposizione ufficio deposito 12 milioni [redacted] mila facilitazioni.

UTIP 519.894 vende grandioso alloggio via Pacchiotti 3 [redacted] cucina ingresso bagno 24 milioni 900 mila facilitazioni di pagamento.

UTIP [redacted] Ascoli alloggi 1-2 [redacted]mere cucina servizi prezzi a partire da [redacted] milioni [redacted] mila facilitazioni pagamento.

UTIP 519.894 [redacted] libero adiacente c[redacted] Belgio via Mongrando saloncino camera [redacted] 33 milioni rateabili.

UTIP 519.894 906.50 13 vende a Piossasco attico nuovo libero, [redacted] tinello servizi [redacted] mutuo dilazioni permute.

UTIP 547.828 - 519.894 vende libero via Zumaglia [redacted] tinello [redacted] ingresso bagno, facilitazioni di pagamento.

UTIP 547.828 vende lussuosa villa libera Valgelletorre salone [redacted] cucina [redacted] servizi grande mansarda con [redacted] lavanderia tavernetta dispensa [redacted] con alberi di pregio gioco [redacted] voliera relazioni mutuo eventuali permute con casa [redacted] reddito in Torino

UTIP 547.828 vende via Pietrino Belli 52 grandiosi alloggi [redacted] camere [redacted] ingresso bagno da 19 milioni 900 mila facilitando

UTIP 547828 vende adiacente Valentino via Silvio Pellico [redacted] stabile con ascensore e rivisto nelle parti [redacted] camere cucina da 10 milioni [redacted] mila; 3 [redacted] cucina [redacted] 11 milioni 900 mila, [redacted] ca[redacted] cucina 15 milioni 900 mila dilazioni possibilità abbinamenti.

UTIP 547.828 519.894 vende Nichelino, via Torino, camera, tinello, cucinino, in[redacted], bagno [redacted] milioni [redacted] mila. Dilazioni pagamento.

VALSALICE [redacted] signorile pied-à-terre [redacted] in cristallo camera cucinotta servizi posto auto vendo. Telefonare 582.932.

[redacted] Tommaso 10, possibilità appartamenti [redacted] cucina servizio immobiliaretoro 501.219 [redacted].

[redacted] Tunisi [redacted] tinello cucinino bagno ripostiglio 15 [redacted] mila meno mutuo finanziario Gabetti 5767.

VILLA fase avanzata costruzione [redacted] piano possibilità [redacted]-3 alloggi [redacted] panoramicissima collina torinese vendo Tel [redacted]

[redacted] in costruzione Cavagnolo 160 mq [redacted]tabili tutta cantinata 5000 mq terreno vendesi [redacted] milioni. Centraledile 530.163

[redacted] Pecetto strada Rosero salone 3 [redacted] cucina servizi camera servizio tavernetta [redacted] giardino Telefonare 831.380 835.570.

VILLA [redacted] Santena [redacted] costruzione mq 200 più seminterrato [redacted] giardino. Immobiliaretoro [redacted] - 590 [redacted].

VILLA [redacted] privato Vinovo 8 camere [redacted] 2 piani con terreno 132 milioni affare Telefonare 710.538 - 713.409.

VILLA unifamiliare signorile Colle Maddalena [redacted] panoramica. Eventuali permute. Sabatelli Immobili [redacted].

[redacted] Parella [redacted] Casati camera tinello cucinino ingresso bagno cantina 14 milioni [redacted] mila possibilità mutuo Gabetti 5767

Z[redacted] piazza Rivoli in [redacted] signorile via Zumaglia 7 vendiamo liberi e occupati appartamenti di salone 1-2-3 [redacted] doppi servizi. Ufficio vendite sul posto. Per informazioni tel. Edilcase 548 154

20 Domande affitto

A. MEDICO urge 2-4 camere [redacted] qualsiasi prezzo [redacted] qualunque [redacted]. Tel. 306.559 [redacted] serali.

[redacted] Petito [redacted] alloggi [redacted] affittare di qualsiasi grandezza. Per gente referenziata. Telefonare 505.810

ALLOGGI liberi [redacted] Torino e provincia. Rivolgersi all'Agenzia Petito, telefono 505.810

ASSOCIAZIONE [redacted] propri dirigenti uso non abitazione locali in Torino anche arredati. Tel. 447.2888 - 447.2978

CONIUGI referenziati [redacted] appartamento [redacted] garanzia. Telefonare 650.3024

[redacted]**NTE** referenziatissimo cerca in affitto salone due-tre camere [redacted]. Tel. 501.970

MEDICO molto referenziato cerca un alloggio o [redacted] in Torino uso pied-à-terre. Tel. 757.284

REFERENZIATISSIMA [redacted] massime [redacted]ze bancarie ricercherebbe appartamento [redacted] che ammobiliato. [redacted].

SPOSI referenziatissimi cercano alloggetto [redacted] qualsiasi zona rilevando spese. Tel. 446422.

21 Offerte affitto

A solo uso pied-à-terre (no abitazione) riservatissimi alloggetti [redacted] eleganti [redacted] mila [redacted]. Agenzia 650.7503.

AFFITTASI uso ufficio [redacted] quattro [redacted] attesa piano 3° [redacted] L. [redacted] mila. Telefonare 650.5287 - 370.

AFFITTIAMO [redacted] Statuto [redacted] piano terreno mq 120 e piano soprastante di [redacted] 100 circa anche divisi. C.M.I. 539.385.

AMMOBILIATO a referenziato [redacted] cucina doccia mensili [redacted] mila. Telefonare 542.781

[redacted] affittasi [redacted] 1500 [redacted] unica utenza o frazionato in nuovo centro direzionale a [redacted] quarto d'ora da piazza Castello. Tel. 240.123 - 80.03.015

UFFICI signorili arredati completo [redacted] segreteria recapiti postali te[redacted] sale riunioni. Tel 636.777.

UFFICIO centralissimo signorile segreteria e [redacted] centralizzati adatto a professionista affitto tel. 535601.

22 Traslochi

AUTOTRASLOCHI grandi e piccoli [redacted] città e tutta Italia, magazzino deposito mobili [redacted] 346.777 - 697.674 Valsania

[redacted] per Torino dintorni Riviera, viaggi settimanali Torino Roma Napoli Sicilia. Prezzi [redacted] Telefonare 502.626, Zignali.

24 Mobili, arredi

A. AL mobilificio dell'usato arredata la vostra [redacted] la vostra seconda [redacted] bene e [redacted] poca spesa. Vasto assortimento mobili d'occasione a prezzi vantaggiosi. Consegne qualsiasi località. Raspino, via Cirio 2, nel cortile. Telefono 287.368

GRANDI affari in [redacted] mobilificio S. Maurizio, via Verdi 34 - Torino: vendita pro[redacted] di [redacted] sconto 60% su prezzi inchiodati al 1977. Approfittatene.

SALONE co[redacted] tavolo grande con 6 sedie platala 3 tavolini 1 fratina 2 poltrone 2 divani 3 abatjour. Telefonare 393.[redacted].

30 Scuole e istituti

[redacted] facile redditizio impiego frequentando [redacted] Ariem Estetica [redacted] corpo mani[redacted]re maquillage. Istituto Lina Rainero, corso Matteotti 31, telefono 518.668

36 Nautica

RIMORCHI portabarche, portabattelli pneumatici gonfiati, carrelli appendice. Acquistate [redacted] in fabbrica, via Stampini 16 To[redacted]

37 Campeggio [redacted] sport

CARAVAN CENTER
[redacted] **Aeroporto, tel.** [redacted] **- Torino, vende partita di roulottes lievemente grandinate completamente accessoriate sconto fino a L. 1 milione (un milione) pagamento senza anticipo senza cambiali senza ipoteca fino a 48 mesi.**

44 Libri, librerie

[redacted] libri vecchi biblioteche [redacted] stampe collezioni 800 primi 900 giornali [redacted]ate. Telefonare 519.066.

45 Ville, app., cascine per vacanze, acq.-vend.

A.A. A L. 14 milioni 200 mila Studio Uno vende [redacted] Astigiano casetta indipendente [redacted] camere garage cortile orto [redacted]. Telefonare 540.947.

A.A. NOLI libera, una eccezionale rarità. Villa ottime condizioni [redacted] nel verde di [redacted] mq di parco con incantevole vista [redacted] golfo a soli 10 minuti [redacted] dal [redacted]. 10 camere su 2 piani più dependance [redacted] camere. Autentico affare. 180 milioni dilazionabili. Gedim per visite e informazioni telefonare 011 531 277.

A.F.IM filiale [redacted] Sanremo tel. (0184) 884.798 volete acquistare un alloggio al mare? Inter[redacted] disponendo di innumerevoli alloggi [redacted] fiduciosi [redacted] la [redacted] richiesta

A.F.IM Italia completamente libera nuova costruzione villa bifamiliare con giardino 60 milioni più mutuo. Tel. 535.517.

A. 10 km da Pinerolo rustico indipendente abitabile subito strada acqua luce terreno attaccato posizione panoramica a L. 15 milioni 500 mila. Tel. 334.207.

A L. 14 milioni vendo casa da rattere con 10 mila mq terreno stupenda [redacted]mica [redacted] inizio Langhe acqua luce. Telefonare (011) 504 130.

A L. 1.400.000
[redacted] Punto Immobiliare S.p.A. vende in Valle [redacted] baita [redacted] 1000 mq [redacted] Tel. 658.303

A L. [redacted] **MENSILI**
[redacted] Punto Immobiliare S.p.A. vende chalet indipendente [redacted] 6000 mq [redacted] terreno [redacted] Valle Po. Tel. 658.235.

A L. 291.000 MENSILI
Il Punto Immobiliare S.p.A. vende residence di fronte isole Eolie. Tel. 658.235.

A L. 7.300.000
Il Punto Immobiliare S.p.A. vende a Giaveno rustico di 4 v[redacted] 500 mq. di terreno servito [redacted] strada acqua e luce. Tel. 658.235.

A LIRE 27.000.000
Il Punto Immobiliare Spa vende chalet indipendente con 1000 mq [redacted] terreno e posizione incantevole [redacted] di pagamento. Telefo[redacted] 658.303.

A [redacted] **2.900.000**
Il Punto Immobiliare Spa vende nel Canavese rustico [redacted] 5000 mq [redacted] terreno. Telef[redacted] 658.303.

A LIRE 6.700.000
Il Punto Immobiliare Spa [redacted] in valle Po rustico indipendente con 500 mq [redacted] terreno servito da [redacted] luce acqua. Telefonare 658.235.

[redacted] **SANTENA**
Il Punto [redacted] Spa vende [redacted] recente costruzione ottime condizioni [redacted]. Telefonare 658.303.

ALLOGGETTI [redacted] Sestriere condominio Cristallo via Fraiteve 47 vendonsi mutuo custode o tel. 547 108

ASTIGIANO vendesi residenza di campagna casa padronale ristrutturata posizione panoramica impianto di riscaldamento strada asfaltata casa del custode capannone agricolo 60 mila mq (vigna e seminativo). 45 km da Torino L. 135 milioni. Pubblirex 535.387 515.231

BARGE casetta libera indipendente abitabile subito salone cucina bagno 2 camere e soggiorno terreno oltre 2000 mq acqua luce buona strada L. 18 milioni. Tel. 332.653.

CANDIA in palazzina residenziale [redacted] appartamento di 2 camere e servizi. Tel. Sirio 518.725 - 537.046.

[redacted]
zona Monteluoro signorilissimo alloggio libero in villa nuova saloncino camera cucina servizi terrazzo giardino stupenda vista [redacted] **Ischia e Marina Piccola. Telefono e volendo arredamento.**

INVESTIMMOBILI VENDE
via Magellano 12 Torino telef[redacted] **011 503.740 504.275 500.535.**

CASA di campagna indipendente ottimo fabbricato collina [redacted] 1500 mq terreno acqua [redacted] L. [redacted] milioni. Telefonare (011) 599 816.

CASA rustica stupenda posizione panoramica [redacted] mq di terreno [redacted] tettoia collina Asti 45 km Torino vendo L. 12 milioni 500 mila altra stessa zona ottimo fabbricato abitabile con terreno vendo L. 22 milioni 500 mila. Telefonare (011) 504 058.

[redacted] acquista urgentemente [redacted] ville rustici in città, mare, montagna, garantiamo rapidità di vendita e massimo realizzo per [redacted], tel. (011) 838444.

CASETTA abitabile subito in Montiglio 5 vani servizi riscaldamento telefono 1200 mq terreno vendo L. 25 milioni 500 mila. Telefonare 0141 33.350.

CENTRO Immobiliare vende Cumiana pas[?] prestigiosa villa bifamiliare [redacted] finizione m[?] 3000 terreno. Tel. (0121) 71.809.

CHAMPOLUC
vendiamo in palazzine signorili con zone verdi circostanti recintate appartamenti nuovi soggiorno, due camere letto, zona cucina attrezzata, box auto. Prezzi molto convenienti con mutuo fondiario e massime dilazioni [redacted]mento. Per informazioni telefonare Edil[redacted] Torino (011) 548 154

[redacted] o monastero [redacted] proprietà co[redacted] in Piemonte acquista ente [redacted] assistenza infanzia. Telefonare 544 958.

[redacted] servizio turistico vendo [redacted] Morra [redacted] delle Langhe villetta con 2000 mq terreno, riscaldamento. 56 milioni.

GABETTI [redacted] servizio extraurbano [redacted] Rivalta casetta rimodernata soggiorno cucinino 2 [redacted] bagno [redacted] mq giardino [redacted] attualmente affittata. 50 milioni 800 mila.

[redacted] monovilla Trana su 2 [redacted] composta da ampio ingresso salone [redacted] camerette spogliatoio tripli servizi lavanderia box più terreno recintato mq 2000 circa [redacted] milioni dilazioni. Telefonare 531.277.

[redacted]le d'Asti casa su 2 piani per complessivi 7 vani più [redacted] ristrutturata più terreno mq [redacted]00 vignato orto frutteto 48 milioni dilazioni. Telefonare 531.277

INV. IMM. vende vicino al lago [redacted] Candia rustico indipendente ristrutturato con terreno [redacted] 14 milioni 700 mila. Tel. 516.283 - 518.985

[redacted] **IMM** [redacted] 12 km. dopo Castelnuovo Don Bosco casa [redacted] 5 [redacted] 2 [redacted] bel giardino L. 37 milioni 700 mila. Telefonare 516.283 - 518.985.

INV. IMM. vende [redacted] a [redacted] casa bifamigliare con box e orto L. 27 milioni [redacted] mila. Tel. 516.283 - 518.985.

LA VOSTRA CASA AL [redacted]
visitando il complesso San Beri avrete la possibilità [redacted] scegliere l'appartamento che meglio risponde alle Vostre esigenze [redacted] prezzo più conveniente. Appartamenti [redacted] camere soggiorno con angolo cottura [redacted]dato bagno balconi; ampi spazi verdi condo[redacted]. Mutuo fondiario e dilazioni. Ufficio vendite in loco aperto anche [redacted] giorni festivi in San Bartolomeo al Mare, via Roma telefono 0183 400 805. Com. Far - Filiale di Torino, via Guarini 4 angolo [redacted] Lagrange telefono 011-548.123.

MONTAFIA d'Asti casetta [redacted] 2 piani composta da doppi ingressi [redacted] camere [redacted] bagno 2 cantine tettoia completamente ristrutturata 1500 mq [redacted] terreno circostante [redacted] milioni [redacted] mila dilazionabili Unioncasa 549.777.

MONTOSO privato vende libero [redacted] palazzina camera cucina bagno giardino [redacted] affare. Telefonare 755.633 ore pasti.

NAZIONALCASE acquista direttamente ca[redacted] zone Airasca, None, Sangano con 15-20 giornate terreno. Tel. 7[redacted]

RIVIERA Ponente in residence abitabile subito bilocali cucinino [redacted] posto auto giardino. Tel. (0184) 884.798.

[redacted] adiacente corso Inglesi vendesi 3 camere cucina bagno [redacted] milioni. Tel. (0184) 884.798.

SANREMO [redacted] vendesi villetta [redacted] giardino panoramica soleggiata dependence golf. Tel. (0184) 884.798.

[redacted] 300 [redacted] Porto Sole vendesi alloggio signorile 3 camere [redacted] vista [redacted]. Tel (0184) 884.798

SARDEGNA vendesi appartamento nuovo ingresso 2 [redacted] cucina bagno arredato Santa Teresa [redacted] Gallura. Tel. [redacted].

[redacted] **D'OULX**
casa vacanze bellissima posizione comodo impianti appartamenti mq [redacted] circa 6-8 [redacted] letto prezzi convenientissimi [redacted] elevato mutuo [redacted] ulteriori dilazioni per informazioni Edil-case Torino (011) 548.154.

VALLE d'Aosta villino libero nuova costruzione salone 3 camere cucina 2 bagni più mans[redacted] e seminterrato-giardino p[redacted] affare 58 milioni. Fiduciaria Immobiliare [redacted]

VENDESI entrata grande soggiorno [redacted] cucinino balconi ad Antey Valtournanche Telefonare 472.454 Studio GFG via [redacted] Donato 64

[redacted] «Edelweiss» Gravere, [redacted] Quota 800 mt in [redacted] parco di [redacted] mq in palazzine signorili soleggiate con giardini privati singoli, riscaldamento centrale, alloggi già tinteggiati, pronta consegna, composti di entrata [redacted] soggiorno, cucinotta, bagno cantina, L. 12 milioni 500 mila consegna chiavi, L. 11 milioni [redacted] più [redacted]. Box singoli L. 3 milioni 500 mila. Impresa vende in loco tutti i giorni anche festivi. Telefonare 0122-31 [redacted].

VILLETTA mq 160 nuova panoramica giardino [redacted] 5 Alba abbinata ad [redacted] uguale vendo 40 milioni cadauna. [redacted]. 530.395.

15.000.000 contanti villino due [redacted] e cucina giardino più 15 milioni in 5 [redacted] oppure mutuo 10-15-20 anni entroterra Borghetto Agenzia Edilriviera 01[redacted]

2.000.000 contanti l'Immobiliare Maddaloni vende Costa Smeralda (Sardegna) appartamenti e ville [redacted] complesso residenziale prezzo a partire [redacted] L. 21 milioni viaggi organizzati [redacted] acquirenti [redacted]ranno [redacted] graditi [redacted] Tel. 011 556.413-547.950.

46 Ville, app., camere per vacanze, affitto

[redacted] 1400 centro montano [redacted] Monregalesi (Cn) Edilmontana affitta alloggi panoramici completamente arredati 4-5-6 posti letto. 0174 33.4175 - 019 805.893.

49 Informazioni

A. AIRT investigazioni, infedeltà coniugali rintracci accertamenti prematrimoniali [redacted] predivorzio. Indagini private e commerciali pro[redacted] documentate massima serietà e riserva[redacted]. Italia - estero, corso Re Umberto [redacted]. Tel. 599034 - 589510.

INFORMITALIA informazioni commerciali private, indagini, controlli infedeltà, corso Vittorio Emanuele 107 tel. 511.024 538 [redacted]

51 Occasioni

ATTENZIONE per arredare case in città [redacted]re e montagna abbiamo straordinarie occasioni di tavoli sedie divani camere camerette tinelli [redacted]. Rivolgersi Supermec del Mobile, corso Potenza 166.

52 Varie

A.A. [redacted] cantine soffitte cascine, ville acquisto oggetti vari [redacted] 011 393.856 - 366.986.

ACQUISTIAMO anticaglie oggetti vari mobili rimanenze rottami piuma d'oca libri sgombriamo alloggi cantine. [redacted]. 485.[redacted] 481.058

DENTIERA rotta? Riparazione in mezz'ora rammodernamento qualsiasi tipo di protesi mobile. Tel. 753.762.

GOMMAUTO vende 4 gomme Fiat 127 70 mila, 112 eleganti 70 mila, 4 gomme 128 tutti i tipi [redacted] compreso equilibratura. Telefo[redacted] 392.588.838, [redacted] Buenos Aires 112

[redacted] per scrivere calcolatrici nuove e d'occasione con garanzia noleggi e riparazioni via Cavour 6. [redacted]. 540.878.

MAGA cartomante medium diplomata risolve fortune salute, leva contrarietà, riunisce a persona amata. [redacted]. Telefonare 303.250

MOBILIFICIO per cambio attività vende a [redacted] di realizzo [redacted] tutti i mobili esistenti in magazzino. Torintavoli St. Allessano [redacted] Torino. Tel. 739.6677.

RETI letto tutte [redacted] misure e modelli. A richiesta ortopediche dispo[redacted] alzaleste vendita [redacted] fabbrica via Servais [redacted] tel. 753.134

è pronta l'estate

da oggi a sabato 9 giugno

ECCEZIONALE SCONTO

15%

su tutto l'abbigliamento esterno
bambino - bambina

guarda alla
STANDA

La classifica di Stampa Sera in collaborazione con 40 librerie

I libri più venduti a Torino e in Piemonte

• *Stampa Sera*, con la collaborazione di una quarantina di librerie piemontesi, pubblica la classifica dei libri settimanalmente più venduti nella Regione e nelle principali città.

Ecco la classifica

1) Gerald Green **Olocausto** (Sperling ■ Kupfer) L. 7500 (1°)
2) Ken Follet **La ■■■■ dell'ago** (Mondadori) L. 5500 (2°)
3) Robert Ludlum **Il patto** (Rizzoli) L. 7000 (4°)
4) Carlo Sgorlon **La carrozza di ■■■■** (Mondadori) L. 6000 (6°)
5) Enzo Biagi **Una signora così così** (Rizzoli) L. 6000 (4°)
6) Marie Cardinal **La chiave nella porta** (Bompiani) L. 4500
7) Heinz Konsalik **Un matrimonio felice** (Rizzoli) L. 7000 (9°)
8) Indro Montanelli e Mario Cervi **L'Italia littoria** (Rizzoli) L. 9000 (3°)
9) Salvatore Satta **Il giorno del giudizio** (Adelphi) L. 6500 (10°)
10) Hans Kung **Dio esiste?** (Mondadori) L. 10.000 (7°)

Invariate le prime due posizioni, non ci sono grandi mutamenti nemmeno nel resto della classifica. E' ■■■■ dai primi dieci posti *Tim* di Coleen Mc Cullough ed è ritornata Marie Cardinal con *La chiave nella porta*. Premono per entrare *Partiti politici europei* di Galli e *Tela Velata* di Betti.

A cura di Marco Neirotti

I best-sellers in ogni città

Rilevazione compiuta dal 31 maggio al 6 giugno:

Acqui: Montanelli e Cervi **L'Italia littoria** (Rizzoli)
Alba: Green **Olocausto** (Sperling e Kupfer)
Alessandria: Green **Olocausto** (Sperling ■ Kupfer)
Aosta: Green **Olocausto** (Sperling e Kupfer)
Asti: Morone **Allo spuntar del sole** (Bompiani)
Biella: Sgorlon **La carrozza di ■■■■** (Mondadori)
Cuneo: Green **Olocausto** (Sperling e Kupfer)
Ivrea: Green **Olocausto** (Sperling e Kupfer)
Novara: Green **Olocausto** (Sperling e Kupfer)
Novi: Ludlum **Il patto** (Rizzoli)
Pinerolo: Maestri **Duemila metri della nostra vita** (Garzanti)
Torino: Green **Olocausto** (Sperling e Kupfer)
Vercelli: Green **Olocausto** (Sperling e Kupfer)

Ecco l'elenco delle librerie che hanno collaborato ■ Stampa Sera:

Acqui: San Guido (via ■■ Bollente, 18)
■■■ Rolfo (via Cavour, 5/b)
■■■■■■ Fissore (via Dante, 102)
Aosta: La Huche (via Festaz, 59)
Asti: Al vostro libraio (via Battisti, 29)
Biella: Aglaia (via San Filippo, 17)
Cuneo: La Moderna (corso Nizza, 46)
■■■a: Cossavella (via Cavour, 64)
■■■■■ Lazzarelli (portici Teatro Coccia)
Novi Ligure: Esor (via P. Isola, 8)
Pinerolo: Tajo (via Duomo, 4)
Torino: Internazionale Hellas (via Berlola, 6); Feltrinelli (piazza Castello, 9); Campus (piazza Carlo Felice, 64); La Coupole (via S. Francesco d'Assisi, 15); Il Torchio (corso Moncalieri, 3); Zanaboni (corso Vittorio Emanuele, 41); Lattes (via Garibaldi, 3); Galassia (Gall. S. Federico, 7)
Vercelli: Giovannacci (via Laviny, 10)

Il consiglio del libraio

Consiglio tutto Bukowsky, soprattutto ■ più giovani: la sua originalità rompe la piattezza che troppo spesso si nota nella narrativa di oggi. Si tratta di romanzi importanti, anche perché vanno alla riscoperta del mondo della generazione beat di Kerouac ■ Ginsberg.

Libreria La ■■■■■
Cuneo

Cosa sta leggendo Luca Goldoni

Le mie letture sono sempre condizionate dagli argomenti di cui mi devo occupare come giornalista. A parte la quantità di quotidiani e periodici, leggo i libri che devo poi recensire. Fra quelli che ho ora sul comodino (ne porto avanti alcuni alla volta) c'è «I primi della classe» di Guarini, uno studio sulle posizioni degli intellettuali italiani di fronte al comunismo negli anni fra il '44 e il '64, in cui si vede come molti siano stati spesso affrettati a parlare.

Luca Goldoni

La classifica di Tuttolibri

(settimanale dell'Editrice La Stampa)

■■■■■■■ ITALIANA
1. Biagi, *Una signora così così* (Rizzoli)
2. Tobino, *Il perduto amore* (Mondadori)
3. Satta, ■ *giorno del giudizio* (Adelphi)

NARRATIVA ■■■■■
1. Green, *Olocausto* (Sperling e Kupfer)
2. McCullough, *Tim* (Bompiani)
3. Konsalik, ■■ *matrimonio felice* (Rizzoli)

SAGGISTICA
1. Montanelli e Cervi, *L'Italia littoria* (Rizzoli)
2. Del Bo Boffino, *Pelle e cuore* (Rizzoli)
3. Kung, *Dio esiste* (Mondadori)

■■■■
1. Chang, *Il tao dell'amore* (Mondadori)
2. *Guida d'Italia '79* (Michelin)
3. Allan *Ridi, Cipputi!* (Bompiani)

Un'insolita ricostruzione biografica del personaggio

Immagini e parole di Freud

Austero, molto controllato, l'aria assorta, lo sguardo attento e penetrante: così appare Sigmund Freud, l'«artefice» della psicoanalisi, non dissimilmente da come potrebbe farsi ritrarre un qualsiasi funzionario della media borghesia centroeuropea, vissuto tra gli ultimi decenni dell'Ottocento e i primi del Novecento. Neanche ■■■ fotogramma «fuori ruolo»: che so, al tavolo da gioco, i tarocchi in mano, ■ cui peraltro si dedicava quasi ogni sabato sera.

Poi le parole, l'altra faccia della medaglia che dissipa subito il dubbio di trovarsi ■ fronte soltanto ■ un ■■■■ abitudinario, meticoloso, troppo «statico». Anche nelle brevi citazioni espunte dalle sue opere, dalle riflessioni e dalle lettere (ne riportiamo alcune, nel seguito), conquistano la profondità ■■■ pensiero, l'incisività dell'analisi, la capacità di cogliere l'essenza di persone e di eventi.

Con un paziente, ammirevole lavoro di ricostruzione, Ilse Gubrich-Simitis, K. R. Eissler ■ Willy Fleckhaus, raccogliendo un'idea di Ernst, il figlio minore di Freud, hanno preparato, in collaborazione con Lucie, vedova di Ernst, questa singolare ■ avvincente *Biografia per immagini di Sigmund Freud* (lire 35.000). E' un'accurata opera di «montaggio», in cui tutte le tessere fi■■■■ per rendere il «mosaico Freud», uno dei più complessi e straordinari di questo secolo. E, insieme, lo «spaccato» sociale, politico e culturale di un'epoca.

■ libro, che ■ al contempo conclusivo per gli appassionati e i cultori dell'opera di Freud, è introduttivo per quanti nell'occasione entrano in contatto ■■■ i suoi studi, è pubblicato da Paolo ■oringhieri, l'editore che sta completando l'edizione delle Opere Complete di Freud e che può giustamente ritenersene l'«editore italiano».

LIBRI RICEVUTI

Non mi ■■■ ucciso, di ■. Battaglia - Mondadori, L. ■■■0, 148 pagine.

Romanzo. Sprofondare nell'aldilà ancora vivi. Un terribile equivoco dà l'avvio ■ questo romanzo: un colpo accidentale sfuggito all'arma del protagonista si trasforma agli occhi degli altri ■ volontà suicida: e una morte appa■■■ viene scambiata per ■■■.

Energia dolce, di A.B. Lovins - Bompiani, L. 3300, 305 pagine.

Una scelta coerente per ■ futuro. Uno studioso propone, per uscire dalla crisi energetica, di realizzare una strategia alternativa, seguire cioè ■ via dolce con interventi che prevedono coeren■■ ■■ energia ■ suoi impieghi.

Un'idea dell'Italia, ■ ■. Levi - Mondadori, L. 6000, 414 pagine.

L'idea dell'Italia emerge da questa raccolta di articoli di Levi apparsi su La Stampa ■■ ■ 1973 e il 1978. L'idea di ■■ Paese che ■■ affrontato momenti difficili e che è sopravvissuto a una profonda crisi.

I partiti e ■■ ■■■■■ ■■■ Parla■■■■ europeo, di G. Bonvicini e S. Solari - Il Mulino, L. 4000, 135 pagine.

Interessi nazionali ■■ europei ■ confronto, uno studio condotto all'interno ■■ una associazione europea di istituti di ricerca che analizza ■ fondo il comportamento dei partiti politici ■■■■ nazioni della Comunità.

Il federalismo, di M. Albertini - ■ Mulino, L. 4000, 310 pagine.

Antologia e definizione di federalismo attraverso un'analisi ■■■ processo di unificazione dell'Europa.

Il caporale Hitler, ■ ■. Hafner - Feltrinelli, L. 2500, 168 pagine.

Un'analisi della personalità di Hitler al ■ fuori dei luoghi comuni fatta con intelligenza e obiettività. Più che ■■■ storia dell'hitlerismo, una complessa riflessione sul Führer.

Ridi Cipputi, di Altan - Bompiani, L. 2000, 256 pagine.

Melodramma contemporaneo in 212 vignette. E' la storia in immagini ■ battute crudeli di un altro anno infame da queste parti.

Translation, di S. Marlowe - Sonzogno, L. 5500, 261 pagine.

Romanzo. Comincia in una cittadina del Connecticut con la scoperta di ■■ dipinto vecchio tre secoli ma che sembra non avere più di 20 anni. ■ forse comincia nel Seicento, in ■■ altro luogo... E il tempo prende a correre a ritroso trasformando la cittadina di Martinsburg in un inferno.

L'AVIS fa appello alla vostra generosità date un po' ■■■ vostro sangue
DONA SANGUE

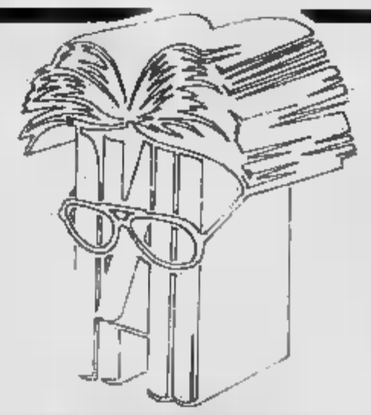

TUTTOLIBRI
il settimanale per riconoscere i tuoi libri

Carlo Levi:
IN ANTEPRIMA
IL LIBRO SCRITTO
DURANTE LA CECITA'

Sciascia:
UNA LUNGA CONFESSIONE

editrice ■■■■■■■■

Paracadutismo: sport, divertimento, amo

Giù dal cielo

Sabato e domenica prossimi, sul campo dell'Aeritalia, verrà disputata una gara di paracadutismo. È giorno 9 una prova di qualificazione per i campionati italiani 1979, per esordienti e seniores, di combinata: precisione in atterraggio e stile. Inizio alle ore 10,30, termine alle ore 20.

Domenica avrà luogo il «Trofeo Ritmo», patrocinato dalla Fiat, gara di precisione in atterraggio individuale articolato a 3 lanci (dalle 9 alle 16). A chiusura verranno effettuati lanci acrobatici da alta quota.

Una caduta libera «a stella» di 30 paracadutisti, su

«Non si apre!»

Primo giorno di giugno del 1974. E' una domenica come tutte le altre, soleggiata, mite. Roberto Marchetto, torinese, specialista in autoradio, sposato con Chiara (anch'essa paracadutista fino al giorno del matrimonio), padre di Carlotta, una graziosa bambina di allora 4 anni, si reca all'Aeroclub

«Al terzo decollo — *racconta* — mi imbarcai con altri 4 compagni sull'aereo Piper Cherokee che doveva raggiungere la zona di lancio, sulla verticale di Venaria. Mi precedettero in uscita da quota inferiore gli allievi. A quota [illegible] il mio turno».

Via! Uno schiaffo dell'aria e più, per 6-7 secondi prima di iniziare l'esercizio. Terminato quest'ultimo, il suo altimetro — che, con il contasecondi (strumenti obbligatori in caduta libera) è assicurato all'involucro ventrale del paracadute di emergenza — segna 700 metri dal suolo.

«Tirai regolarmente la maniglia, provando il solito sollievo quando sentii lo schiocco ed il fruscio del paracadute che usciva dal contenitore. Dovevo anche "fare bersaglio" e mi accertai della mia posizione».

«In quel momento capii che qualcosa non andava: i comandi delle fenditure di destra non rispondevano alle mie sollecitazioni. I tiranti si erano impigliati tra le pieghe, deformando la calotta. Scendevo però quasi normalmente, ma ruotando su me stesso».

Cerca di sbrogliare il groviglio, ma ode subito un rumore sinistro. Uno sguardo rivela un grande strappo di circa 4 metri di diametro al posto delle normali fenditure. La velocità di caduta aumenta, tanto che il bordo che si oppone all'aria, si abbassa e rischia di arrovesciarsi interiormente all'interno.

«Mi liberai della velatura — *continua* — perché altrimenti l'"emergenza", (un paracadute di minori dimensioni situato sul ventre) avrebbe potuto attorcigliarsi con quello principale. Intanto ero già a 400 metri, cioè sotto la quota di sicurezza».

«Tirai la maniglia dell'"emergenza", ma non successe nulla. Ed ero già a quota 200, incominciai ad aprire i lembi della custodia con le mani, cercando freneticamente di aiutare la velatura d'emergenza ad uscire. Niente da fare! Mi obbligai a restare calmo, ricorsi ad energici pugni. A forse meno di 100 metri da terra sentii finalmente il secondo schiocco e il bianco della tela apparve, gonfiandosi nell'aria».

«Non ebbi però il tempo — *conclude* — di infilare le spalle nelle bretelle per raddrizzarmi ed atterrai violentemente sul fondo della schiena, in un campo di granoturco. Fortunatamente la terra umida e smossa che, in parte, attutì il colpo. Mi costò lo schiacciamento di una vertebra, una sola settimana di ospedale e due mesi di busto, questo mio 208° lancio. Ma poteva andar molto peggio e non sarei qui a raccontarla».

Imparare è facile

Sport, divertimento e rischio? Nel paracadutismo tutto si fonde. Forse per questo il profano non lo considera un vero e proprio sport. A torto, perché l'attività del paracadutista necessita di una preparazione fisica e psicologica meticolosa; più che in qualsiasi altra attività, si deve raggiungere la perfezione.

Fino a oggi sono soltanto questi i motivi che, in Italia, hanno frenato il paracadutismo. Non tutti sono in grado di praticarlo, ma non deve essere considerato soltanto un hobby o sport d'élite. Ogni giorno migliaia di persone in tutto il mondo scendono nell'aria appese ad un paracadute. Nel nostro paese sono molte centinaia e parecchi giovani si sono accostati all'attività, esaltante e non eccessivamente [illegible]

E' gente che magari lavora tutta la settimana, approfittando dei weekend per lanciarsi nel vuoto e provare per pochi attimi l'inebriante sensazione di «galleggiare» adagiata sull'aria. Con il passare del tempo tutto diventa «routine», ma qui no. [illegible] si può lasciare nulla al caso, non esiste improvvisazione, anche ogni volta si ripete l'emozione e l'ebrezza del primo lancio.

Integrità fisica e psicologica, come abbiamo detto, sono le doti essenziali per poter praticare il paracadutismo. Uno sport che, più di tanti altri, consente all'individuo di acquisire il più completo controllo di se stesso.

Agli inizi degli Anni Sessanta nasce, in seno all'Aeroclub Torino, la sezione paracadutismo, la cui base è costituita da paracadutisti provenienti dall'esercito. Torino e Bologna sono tra le prime città a vantare una società dedita a questa attività.

Nel 1962 si registra una trasformazione: dal lancio fine a se stesso si passa al paracadutismo sportivo (infatti, proprio in quell'anno si disputano i primi campionati italiani), con un'evoluzione rapidissima che stempera le tradizioni militaresche, sostituite da un'atmosfera più cordiale ed attiva.

Fioriscono le competizioni, attirando maggior numero di giovani (e non) verso l'attività. Oggi i soci della sezione torinese sono rimasti pressapoco gli stessi di allora (una settantina circa), ma con un più frequente ricambio. Anche perché, da un anno e mezzo a questa parte, la sezione dell'Aeroclub può abilitare i paracadutisti civili.

Attualmente una [illegible]tina di allievi stanno seguendo un corso. La loro preparazione atletica viene effettuata presso la palestra della Sisport, in via Massari. Dal luglio al 5 agosto si terrà un corso accelerato all'aeroporto di Levaldigi.

In questi giorni è stato raggiunto un traguardo importante: l'autorizzazione ad effettuare lanci sul campo Aéritalia di Torino, per ora a giorni ed orari limitati (sabato, domenica e lunedì). Il passo è grande ma i dirigenti del club si augurano che in un futuro prossimo gli spazi di tempo per questo sport — come in tutto il mondo già avviene — vengano aumentati, conciliando le diverse attività aeronautiche sullo stesso aeroporto.

Il soli

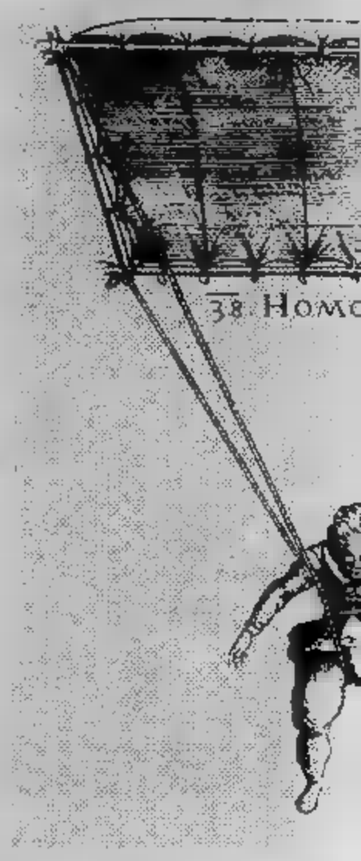

I primi attimi di un lancio a tre; foto scattata dall'aereo

Capriole e frecce, gir

[illegible] — *Ne esistono due tipi: a scuola, a fenditure semplici; da competizione, semisferici e «ad ala». Il primo serve per l'addestramento di base: lanci vincolati (un cavo, tramite un moschettone, viene assicurato all'interno dell'aereo e lo strappo provocato dal peso del paracadutista in caduta libera il paracadute), primi esercizi in progressione per la caduta libera.*

I secondi sono dotati di fenditure multiple; il semisferico ha inoltre la calotta rientrante e consente la direzionabilità tramite i comandi che agiscono sulle fenditure stesse, l'aumento o la diminuzione della velocità di traslazione longitudinale (6 metri al secondo).

Per il tipo «ad ala» i comandi agiscono sulla sua incidenza (come per l'ala di un aereo) permettendo una traslazione di 12 metri al secondo di velocità, oppure arrivando anche ad annullare quasi completamente, controbilanciandola, la spinta del vento, quasi fermandosi per aria, con una modesta caduta di un metro, un metro e mezzo al secondo. E' estremamente sofisticato e richiede una grande abilità.

Il costo di un paracadute va da un minimo di 500-600 mila lire (all'allievo viene comunque fornito gratuitamente dal club) del tipo più normale, fino ad oltre 2 milioni per il modello «ad ala».

Equipaggiamento personale — *Tuta, guanti, casco non integrale, stivaletti rigidi ed occhialoni appositi: il costo totale varia da 100 a 150.000 lire.*

Corsi di addestramento — *Durano 8-10 settimane con frequenza teorica bisettimanale serale. Costano 135.000 lire. La quota comprende: iscrizione all'Aeroclub Torino, visita medica completa al Centro di Medicina Sportiva, assicurazione obbligatoria, 8 lanci. La licenza sportiva viene rilasciata a 10 lanci effettuati.*

Un lancio da 1000 metri costa [illegible] lire. Da 1000 a 1500 metri lire 6500, da 1500 a 2000 metri lire 7500, da 2000 metri a 2500 lire 8500. Oltre i 2500 metri bisogna aggiungere 2 lire e mezza per ogni metro supplementare (sui lanci incide il costo dell'aereo).

Esercizi — *Serie di lanci vincolati per preparare l'allievo all'apertura manuale, rilevando le sue attitudini. Quindi apertura del paracadute in 3". Si arriva poi fino a 10" con un test di tempo (devono cioè essere 10" esatti: è uno sport che non concede l'uso della parola «circa»). Si deve poi mantenere il corpo sull'asse imposto: la posizione è denominata «tridente morbido», in quanto ci si deve mollemente adagiare sull'aria [illegible] irrigidirsi.*

Segue un «giro piatto» di 360°. Un altro esercizio ripete

A cura di
[illegible] Dell'Erba

re del rischio?

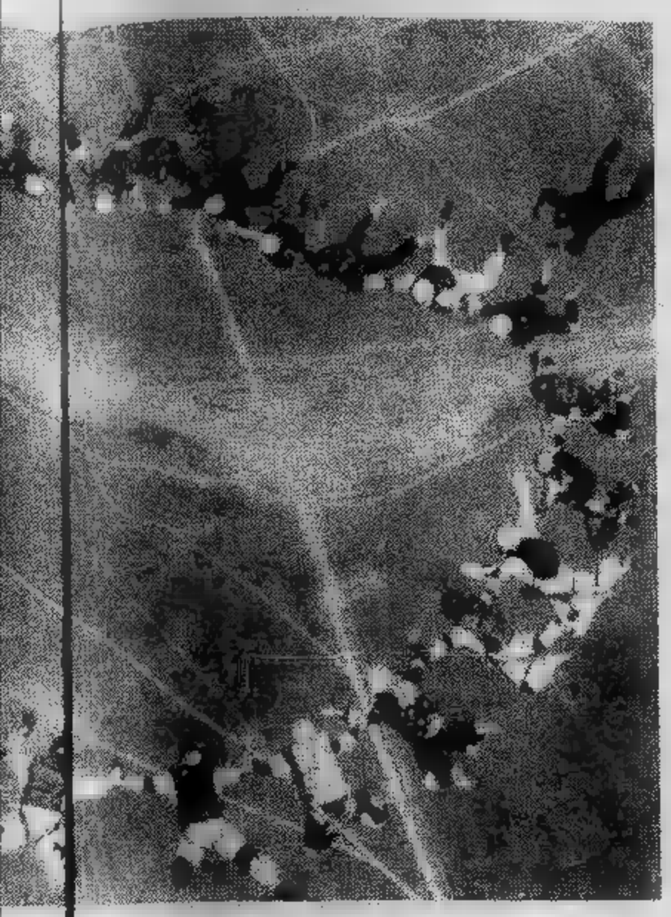

sul deserto della California. E' il record del mondo

ito Leonardo

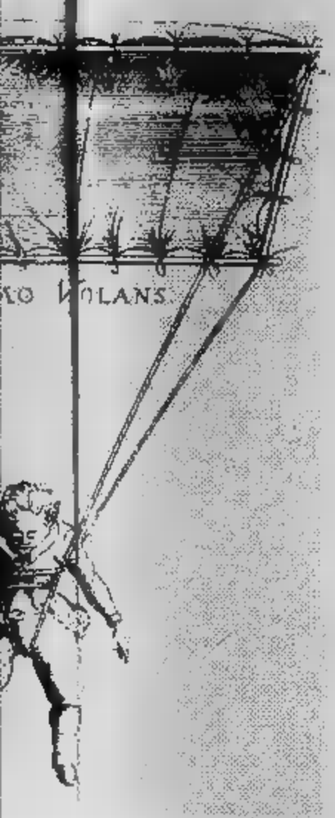

Il paracadute deve le sue origini — come tante altre invenzioni — a Leonardo da Vinci, che nel 1495 concepì l'apparecchiatura a forma di cono, con il vertice in alto. Circa nel 1615 Fausto Veranzio, nel suo libro «Machinae Novae», inserì una vignetta rappresentante un uomo che si libra in aria sospeso ad un paracadute di forma quadrata. Pare che questo sia stato sperimentato.

Nel '700 altri audaci come Sebastiano Fausti, Paolo Guidotti, i francesi Lenormand e Blanchard cercarono di sperimentare rudimentali paracadute. Lo stesso fecero i primi dell'800 i Garnerin, un'intera famiglia, imitati più tardi da Robertson, da Swel, dai coniugi Poitevin e infine da Reichelt, che però non ebbe fortuna: lanciatosi dalla torre Eiffel, si sfracellò al suolo.

Tra altri tentativi, alcuni dei quali felicemente conclusi, si arrivò al 27 maggio 1900 quando una donna, Kate Paulus, ottenne il primo brevetto per lanci con il paracadute.

ri, viti e derive

il «giro», ma, questa volta, con andata e ritorno (prima a sinistra, poi a destra) ed un «looping» (o capriola) all'indietro.

La «freccia» è una posizione con la quale diminuisce la portanza aumentando l'incidenza. Si ottiene con le braccia lungo il corpo, le gambe leggermente divaricate, la testa nell'asse del busto. A seconda della struttura fisica (quindi del suo coefficiente di penetrazione nell'aria) e dell'equipaggiamento usato, si possono toccare punte massime di velocità nell'ordine dei 300 km orari.

La «deriva» (braccia leggermente scostate dal busto, ventre leggermente rientrato, cioè quasi nella posizione adottata dai nuotatori per il tuffo di partenza, «cerpiata») aumenta invece la portanza diminuendo l'incidenza. Consente notevoli traslazioni orizzontali. Se è eseguita correttamente si possono effettuare spostamenti in avanti 12-14 metri al secondo.

La «vite» (ottenibile dalla posizione ad elica che il corpo assume mediante una torsione rapida e violenta del busto) è una serie di giri velocissimi ed in rapida successione, tutti nello stesso senso, sull'asse longitudinale del corpo. E' un test che serve per addestrare l'allievo ad uscire un'eventuale caduta veloce in vite.

Caduta sul dorso, posizione difficile da mantenere per almeno 10" per poi riportarsi a faccia verso terra. Difficile in quanto il paracadutista viene allenato a cadere sempre fronte all'ingiù.

A completamento dei test si passa all'uso del paracadute da competizione semisferico. Sia quest'ultimo che quello «ad ala» devono venir aperti in posizione perfetta, per non comprometterne gravemente il corretto funzionamento. Quindi necessita un buon grado di abilità, che si acquisisce soltanto con l'esperienza, dopo molti lanci.

DOMENICA UNA DATA STORICA

L'Europa a 9

Diamo le schede dei Paesi che partecipano alla creazione del nuovo Parlamento sovrannazionale

Domenica prossima, per la prima volta nella storia, sarà concluso in nove paesi il voto per la nomina a suffragio diretto dei componenti del Parlamento europeo. Diamo una «scheda» degli Stati che partecipano a questo atto veramente storico.

Belgio

Superficie kmq 30.541; popolazione milioni 850 mila. Capitale Bruxelles, abitanti 190 mila. La grande Bruxelles (o Brussel) 1 milione 50 mila.

Monarchia costituzionale. Il potere legislativo è esercitato dal re dalle due Camere: la Camera dei Rappresentanti ed il Senato. Capo dello Stato è attualmente Baldovino I, della dinastia Sassonia - Coburgo - Gotha.

Religione: cattolici milioni mila, protestanti 50 mila, ebrei 35 mila.

Unità monetaria: franco belga. Reddito nazionale 60 miliardi di dollari.

Danimarca

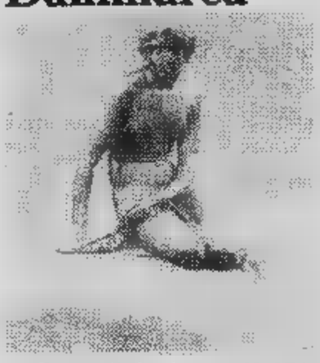

Superficie kmq 43.074, popolazione 5 milioni 200 mila. Capitale Copenaghen 610 mila.

Monarchia costituzionale. Il potere legislativo è esercitato dal Parlamento eletto a suffragio universale per 4 anni.

Capo dello Stato è la regina Margaretha II. della dinastia Schlelswig - Holstein (dal 1972).

Religione: protestanti 4 milioni 400 mila, cattolici 30 mila.

Unità monetaria: corona danese. Reddito nazionale 32 miliardi di dollari.

Francia

Superficie kmq 534 mila, popolazione 52 milioni 600 mila. Capitale Parigi, milioni. L'intero agglomerato urbano: 9 milioni mila.

La Repubblica francese comprende 96 dipartimenti della Francia metropolitana, dipartimenti d'oltremare (come la Guadalupa e la Guyana) ed i territori Oltremare (come la Polinesia).

La Costituzione della V Repubblica attribuisce particolare premi- al Presidente, il quale eletto a suffragio universale e dura in carica sette anni. Il potere legislativo esercitato dal Parlamento (Assemblea Nazionale e Senato). Presidente: Giscard d'Estaing.

Religione: nessuna religione è riconosciuta dallo Stato. In larga maggioranza i cattolici; protestanti 900 mila, musulmani un milione (in forte aumento per l'immigrazione africana); ebrei 520 mila.

Unità monetaria: franco. Reddito nazionale 297 miliardi di dollari.

Germania

Superficie kmq 248.146 (più Berlino Ovest kmq 480). Popolazione 59 milioni 400 mila (Berlino Ovest due milioni).

Repubblica federale in base alla Costituzione del 24 maggio 1949, riconosce larga autonomia ai Länder, ciascuno dei quali dispone di propri organi legislativi ed esecutivi. Il potere legislativo spetta al Parlamento federale che si compone di due Camere: Bundestag (Camera dei deputati) e Bundesrat (Consiglio federale). Le due Camere comprendono anche i rappresentanti di Berlino Ovest, i quali però hanno diritto di voto. Il presidente della Repubblica è eletto ogni 5 anni; attualmente è Karl Karstens.

La Repubblica federale ha riconquistato la piena sovranità con i Trattati di Parigi (1954). Capitale: Bonn, 320 mila abitanti.

Religione: protestanti 29 milioni, cattolici 27 milioni.

Unità monetaria: marco. Reddito nazionale: 380 miliardi di dollari.

Gran Bretagna (e Irlanda del Nord)

Superficie 229 mila kmq; popolazione: Inghilterra 46 milioni 417 mila; Galles 2.800.000; Scozia milioni 205 mila. Totale: Gran Bretagna 54 milioni 390 mila, Irlanda del Nord 1 milione 600 mila. Capitale Londra, abitanti 7 milioni 200 mila.

Monarchia costituzionale. Il sistema di governo non è disciplinato da un atto unitario, ma si fonda una serie di documenti e di consuetudini, alcuni dei quali risalgono al Medioevo. Il potere legislativo è esercitato dal Parlamento, che nell'accezione inglese comprende il sovrano e le due Camere: la Camera Comuni e la Camera dei Lords (a titolo ereditario, per ufficio o nominati a vita). Regina Elisabetta II; il governo è attualmente presieduto da Margaret Thatcher, unica donna, in Europa ed al mondo, che sia a capo di un governo.

Religione: in grandissima maggioranza protestanti, anglicani in Inghilterra e presbiteriani in Scozia; i cattolici sono poco meno di 5 milioni. Ebrei 450 mila, musulmani mila, in rapido aumento a causa della forte immigrazione dall'Africa e dall'India.

Unità monetaria: sterlina. Reddito nazionale: 206 miliardi di dollari. Alla Gran Bretagna appartengono anche le isole della Manica e Gibilterra, considerati autentici territori britannici.

Irlanda

Superficie kmq 68.891, popolazione 3.100.000. Capitale: Dublino (Baile Atha Cliath), 600 mila abitanti.

Repubblica parlamentare, già dominion britannico. Il presidente della Repubblica eletto a suffragio universale e dura in carica sette anni, al pari della Camera dei Rappresentanti, che assieme al Senato costituisce il Parlamento.

Religione: cattolici 2.795.000, anglicani 98 mila, presbiteriani e metodisti.

Unità monetaria: sterlina. Reddito nazionale 6.300 milioni dollari.

Italia

Superficie kmq 301.252. Popolazione 55 milioni. Capitale: Roma, 2.890.000 abitanti.

Repubblica costituzionale. Il Parlamento si compone della Camera dei deputati e del Senato. Presidente della Repubblica: Sandro Pertini, in carica dal luglio '78.

Religione: in grande maggioranza cattolici, con minoranze protestanti (180 mila) ed ortodosse. Ebrei mila.

Reddito nazionale: 280 miliardi di dollari.

Lussemburgo

Superficie kmq 2.586; popolazione 350 mila. Capitale: Lussemburgo, 80 mila abitanti.

Monarchia costituzionale sotto la forma del Granducato. Il governo è responsabile davanti alla Camera dei deputati, la quale esercita il potere legislativo. L'attuale Granduca è Jean, della famiglia Nassau.

Religione: la quasi totalità sono cattolici; mila i protestanti. Unità monetaria: franco. Reddito nazionale: due miliardi di dollari.

Olanda

Superficie kmq 33.811 (con le acque interne 41.100). Popolazione 15 milioni. Capitale: Amsterdam, 750 mila abitanti. Residenza del Governo e della corte: 's-Gravenhage - L'Aia.

Monarchia costituzionale in base alla legge del 1887. Il Governo è responsabile davanti al Parlamento, che si compone di Prima Camera e di Seconda Camera. Regina: Giuliana, dal 1948.

Religione: protestanti 5 milioni, cattolici milioni 200 mila, ebrei 23 mila.

Unità monetaria: fiorino. Reddito nazionale: 73 miliardi di dollari.

BOKASSA

BOKASSA

BOKASSA

Un trono nero che vacilla

La storia seguirà doverosamente il suo corso. La stella imperiale di Jean [illegible] I, autoproclamatosi sovrano e padrone assoluto dell'ex Repubblica Centrafricana nel dicembre '76, è molto vicina al tramonto. La dorata comunità degli Idi Amin e dei Reza Palhavi si arricchirà presto di un nuovo rottame dalle caratteristiche mestamente simili: alle spalle un popolo dissanguato e in preda alla guerra civile; davanti il futuro di pseudorifugiato in qualche Stato amico e compiacente, le tasche piene di valuta pregiata stipata con prudente anticipo in banche svizzere o di pari comodo, lo stuolo dei soliti fedelissimi onnivori, familiari e non, al seguito (in questo caso il consistente harem e l'innumerevole prole, 21 figli compreso l'erede al trono colonnello Saint-Cyr Bokassa, di anni cinque, fanno ben sperare anche in una sollecita rovina economica).

Nemmeno due anni sono trascorsi dalla cerimonia orribilmente kitsch costata più di 20 miliardi in cui il «Napoleone nero» incoronò se stesso imperatore, la moglie (del momento) Catherine imperatrice e il figlioletto colonnello principe ereditario, eppure il trono immenso in lega di bronzo e oro s'è fatto troppo pesante persino per le non comuni doti affaristico-politiche di Bokassa Primo: per «colpa» di Amnesty International, che ha denunciato documentandolo l'ennesimo eccidio in Centrafrica, e dell'ambasciatore Bokassa a Parigi, Sylvestre Bangui, che l'ha confermato annunciando, contemporaneamente alle ovvie dimissioni, l'apertura di un «fronte di liberazione ubangi», la massiccia aquila dorata (due tonnellate) vacilla minacciosamente.

Il segnale della prossima fine l'ha dato proprio il finora miglior amico di Bokassa, il presidente francese Valéry Giscard d'Estaing, quando al vertice dei Paesi africani francofoni a Kigali in Ruanda, il 20 maggio, ha evitato di stringergli la mano. All'aeroporto, ad attendere l'arrivo del suo Supercaravelle battezzato — manco a dirlo — «Empereur Jean Bédel Bokassa», non c'era solo nessun ministro o ambasciatore francese, come di consueto, ma neppure un miserando addetto commerciale parigino con il solito «magnum» di Dom Perignon sotto braccio.

L'imbarazzo del Grande Protettore è fin troppo evidente e il sovrano dallo scettro più grande del mondo — due metri e mezzo, tutto incastonato di smeraldi e diamanti — ha certamente ricevuto in quell'occasione una potente zaffata del puzzo di guai che gli si andavano addensando sulla testa. Un puzzo per lui più fastidioso di quello dei cadaveri degli avversari politici, o dei semplici ladri massacrati e bastonati, lasciati a marcire al sole per «dare un esempio» (denuncia del segretario dell'Onu, Kurt Waldheim, immediatamente definito Bokassa «ruffiano imperialista»).

Nulla di cui meravigliarsi d'altronde: come solo le potenze interessate alle miniere o ai pozzi petroliferi fingono maldestramente di ignorare, la razza dei Bokassa, degli Amin, dei Palhavi, dei Batista, dei Papà Doc-Duvalier, via via tiranneggiando, è notoriamente più sensibile al profumo del denaro che al lezzo dei cadaveri in putrefazione. Indipendentemente dalla quantità: è una questione di qualità.

Eppure andava tutto così bene. Due milioni e mezzo di abitanti sparsi su un territorio doppio di quello italiano, «felici» di vivere con un reddito annuo pro capite inferiore al limite di sopravvivenza; nessun problema di sovrappopolazione grazie ai 200 bambini morti entro il primo anno di vita ogni mille nascite; miniere di diamanti a gogo e un giacimento di uranio (a Bakuna) valutato pessimisticamente in 10 mila tonnellate a disposizione, s'intende, del miglior offerente straniero; un potente alleato, la Francia appunto — della quale il Centrafrica è stato a lungo una delle più redditizie colonie —, disponibile ad allargare continuamente i cordoni della borsa per finanziare le follie più stravaganti dell'imperatore pur di non perdere il controllo delle descritte risorse; un amico personale all'Eliseo con un cugino, Jacques Giscard d'Estaing, all'uopo direttore della Commissione francese per l'energia atomica e un altro, François, talmente innamorato del Centrafrica da essere nominato commendatore dell'Ordine dell'«Opération Bokassa»; senza contare la piacevole e vasta riserva di caccia, proprietà personale della famiglia d'Estaing e meta privilegiata per i «riposi» del Presidente (Observer).

Infine, la posizione geografica «ideale» — esclusi i riferimenti al micidiale clima equatoriale — come Paese-cuscinetto: il Ciad al Nord, a Ovest il Camerun, il Sudan a Est, Congo e Zaire a Sud, in buona parte politicamente instabili e degni della maggiore attenzione da parte statunitense, sovietica e cinese.

Una cuccagna, dunque, di cui Bokassa aveva saputo approfittare fin dal '65, quando aveva sottratto con un golpe la presidenza della Repubblica Centrafricana nata nel '46 a David Dacko (divenuto poi suo consigliere, invece di essere trucidato come s'usa).

Come tutti i tirannelli di tecca, però, a un certo punto Bokassa ha esagerato, tirandosi la zappa sui piedi. Come presidente della repubblica e del partito unico deteneva già di fatto il potere. Perché allora pretendere l'impero? Perché bardarsi di ermellino e pietre preziose e medaglie e medaglioni disegnati espressamente per lui e Saint-Germain-de-Prés senza alcun senso del ridicolo? Perché compiere insensati massacri quando l'opposizione interna è debolissima?

Come vanno a caccia i ex amici Giscard e Bokassa secondo la sarcastica interpretazione di "Le Nouvel Observateur"

«In altri Paesi — *ha scritto una quindicina di giorni fa* il New York Times — ci sono posti dove si mandano a vivere quelli che credono di essere Napoleone. Un giorno forse anche il popolo centrafricano libero riuscirà a rinchiudervi Bokassa».

Secondo fonti autorevoli, l'uomo che nel marzo '75 schiocco 44 baci sulle gote del presidente Giscard nel corso della sua prima visita ufficiale a Bangui (capitale del Centrafrica) sarebbe soltanto un pazzo megalomane e paranoico. Un alleato al quale la Francia ha concesso crediti per anni senza alcuna apparente contropartita.

Un alienato al quale è stato concesso di autoincoronarsi imperatore spendendo più di cento milioni di franchi per una cerimonia di tale sfarzo da far impallidire Cleopatra: fu necessario un ponte aereo per trasportare da Parigi 200 chili di petali di rose, 3 mila fiori, 40 mila bottiglie di vino e 20 mila di champagne, duecento luccicanti motociclette di grossa cilindrata per la guardia d'onore. E le carrozze d'antiquariato (una per sé, una per Catherine vestita d'un abito intessuto d'oro e di sei milioni di piccole perle, pesante 62 chili, una per il colonnellino in alta uniforme), e i cavalli di razza per trainarle, che rischiarono di morire di caldo, e l'incredibile assurdo trono: una nicchia di velluto scavata dentro l'aquila dorata alta tre metri e mezzo.

Il tragico buffone venne lasciato fare, alla mostruosa festa assistette persino un rappresentante del Vaticano; nessun capo di Stato osò parteciparvi personalmente ma ambasciatori e delegati vennero inviati da tutti. Dimenticati i quarantasei ladri uccisi e bastonate davanti agli occhi compiaciuti dell'imperatore, dimenticati i corpi disarticolati abbandonati a infrollire al sole. E chi ricordava più gli ufficiali ribelli cui erano stati cavati gli occhi con le dita (in qualche caso, si dice, anche personalmente da «Napoleone»)?

Se quel centinaio di ragazzi fra gli 8 e i 15 anni, il 18 aprile scorso, non avesse deciso di andare a farsi massacrare dalla guardia imperiale di Bokassa — i soldati avevano rifiutato di eseguire gli ordini —, chi sbrigativamente con un colpo di fucile in testa, chi soffocato nelle celle senz'aria in cui erano stati ammucchiati gli arrestati, tutto sarebbe filato liscio ancora per un bel po'.

«Amnesty International» e la fragilità di nervi di un ambasciatore hanno rovinato il giocattolo. D'improvviso i giornali francesi hanno mutato tono. Non titolano più Notre ami le maréchal Bokassa («Paris Match», *22 [illegible] '75), ma* L'empire du delire (*«Point», *29 maggio '79) e* L'empereur aux mains sanglantes (*«Le nouvel observateur», stessa data).*

Dalla garbata ironia sono passati all'aperta denuncia, Le Monde *in testa.* I *réportages sulle eccentricità del collezionista (centinaia di apparecchi fotografici, scarpe, strumenti musicali) e sulle stravaganze effettive dell'imperatore, cedono di fronte all'aperto invito del governo di abbandonare il «matto» a se stesso. Perché non cercare amici più sani, magari tra gli stessi ufficiali della sua guardia?*

A Kigali, Bokassa ha dovuto accettare la costituzione di una commissione d'inchiesta sui fatti del 18 aprile, la cui relazione Giscard giudica «determinante» per decidere la sua condotta futura nei l'ex amico. Nonostante la copertura accordategli dal presidente senegalese Léopold Sédar Senghor e dall'altro «padre» dell'Africa nuova, l'ivoriano Félix Houphouet-Boigny, Bokassa ha fatto proprio un brutto scivolone. Come per Amin Dada, anche per lui il troppo sangue si è rivelato infido e vischioso.

Divenuto presidente il 31 dicembre 1965, imperatore il 2 dicembre (come Napoleone, naturalmente) del '76, incoronato fantasmagoricamente il 4 dicembre '77, Bokassa, con la sua fede incrollabile nella predestinazione, può forse sperare in una dilazione fino al prossimo dicembre.

A meno che non si provveda prima a spodestarlo, com'è sacrosanto, con i rituali più opportuni, anche se sconvenienti e irriguardosi nei confronti di «sua maestà imperiale».

Maurizio Spatola

L'Impero Centroafricano

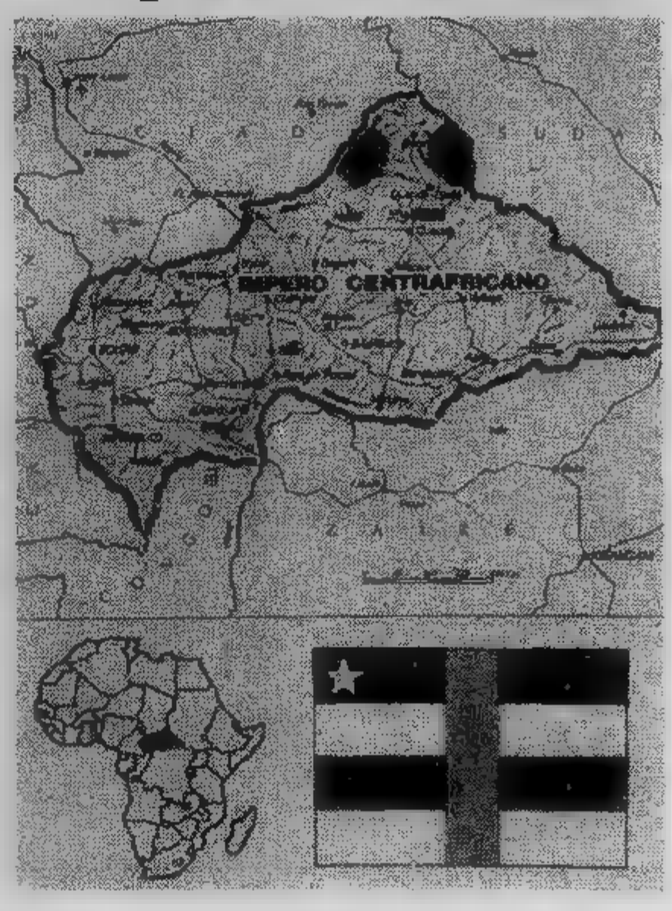

CONAN il barbaro

By Roy Thomas and Ernie Chan

ANDY CAPP di Smythe

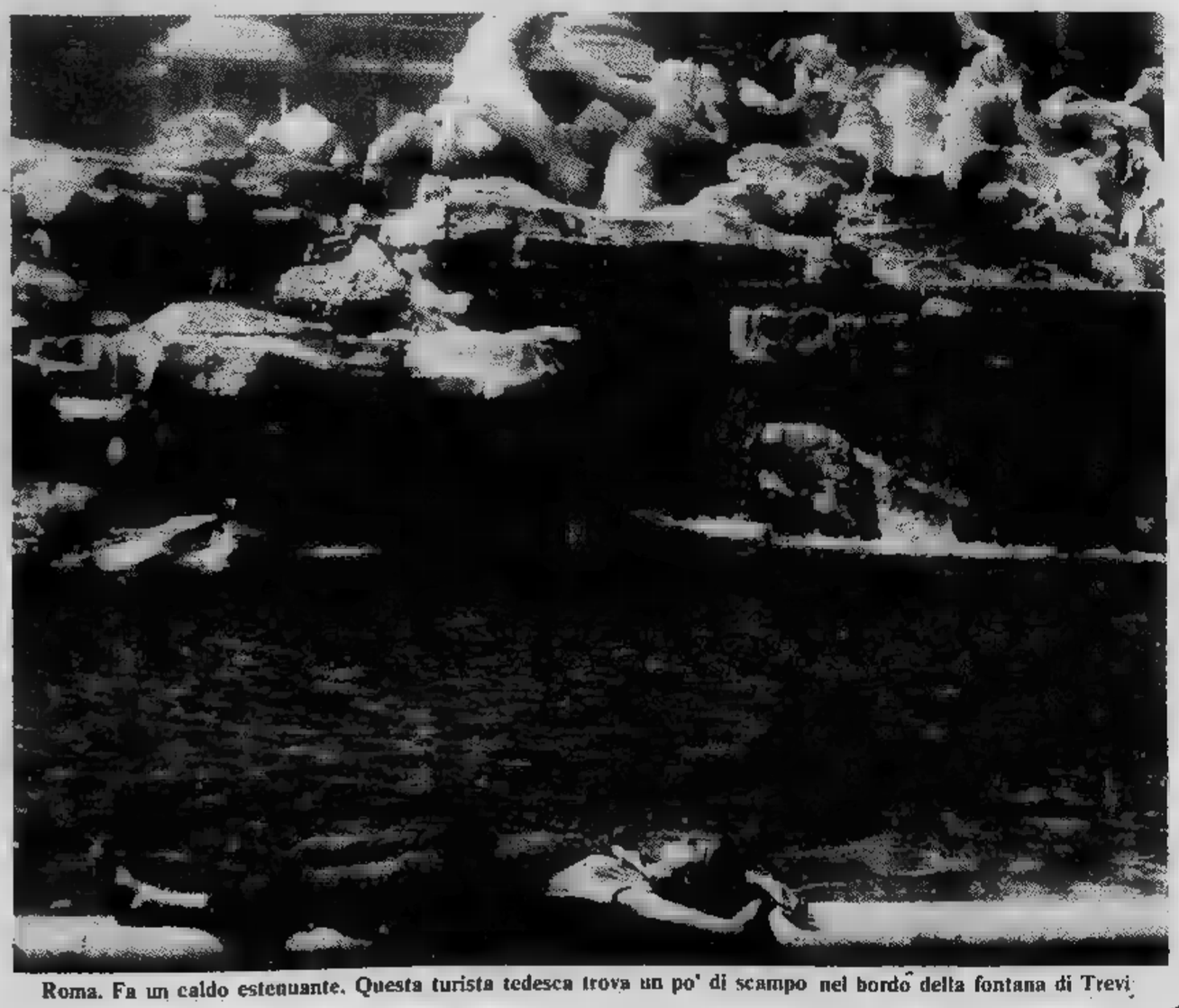

Roma. Fa un caldo estenuante. Questa turista tedesca trova un po' di scampo nel bordo della fontana di Trevi

OROSCOPO DI OGGI

ARIETE (21 marzo - 20 aprile)
Se il lavoro procede vorreste non farne dramma. Trascurate i particolari insignificanti e puntate la vostra attenzione ai problemi più urgenti. Non drammatizzate una situazione presenta buone possibilità riuscita. In amore più sereni e...

TORO (21 aprile - 21 maggio)
La vostra abilità nel risolvere i problemi più difficili vi attirerà riconoscenza dei superiori. Si prevedono impegni di lavoro. Sono favoriti i nuovi incontri. Una serata in compagnia di amici farà sentire più rilassati.

GEMELLI (22 maggio - 21 giugno)
Oggi è giornata propizia per portare a termine i lavori più impegnativi. Siate calmi e lavorate metodo, evitando dispersioni inutili di energie. Una persona che da tempo vi circuisce vi dà fastidio. Liberatevene al più presto usando la diplomazia.

CANCRO (22 giugno - luglio)
Svolgete il lavoro giornata la massima semplicità. Nessun problema particolare vi assilla. Dedicatevi comunque con più cura ai vostri interessi personali. rapporti dovrete maggior autocontrollo se volete evitare una reazione negativa.

LEONE (23 luglio - 22 agosto)
Giornata positiva per gli affari da... di importanza. Il lavoro procede e riceverete ottime soddisfazioni. Nei rapporti affettivi lasciatevi suggestionare un pettegolezzo riportatovi un conoscente a scopo di invidia.

VERGINE (23 agosto - 22 sett.)
Sul lavoro dovrete mantenere la calma. Evitate nel modo più assoluto le tensioni vi circonda, perché potrebbero influire sul buon dal Domani procederà per il meglio. Nei giudizi, riguardo alla persona cuore, più elastici e più umani.

BILANCIA (23 sett. - 22 ott.)
Definirete in modo soddisfacente questione delicata che vi sta particolarmente a cuore. Siate controllati nei rapporti con i colleghi evitate confidenze di carattere personale. E' necessario chiarire malinteso con la persona che amate.

SCORPIONE (23 ott. - 22 nov.)
lasciatevi scoraggiare dagli ostacoli che incontrerete sul lavoro. Avrete delle buone possibilità per pratiche in sospeso frarne dei vantaggi. Le incomprensioni che turbano vostra sfera sono dovute essenzialmente alla vostra timidezza.

SAGITTARIO (23 nov. - 21 dic.)
Oggi potrete contare sull'appoggio persone importanti che spinta positiva al lavoro. eccedete nelle spese superflue. Buone probabilità un viaggio piacere durante il quale incontrerete la persona colpirà la fantasia sentimentale.

LA TORINESE
Classe - Convenienza
Cortesia
V A Doria 8 - Tel 510 938
PROFUMI

CAPRICORNO (22 dic. - 20 gen.)
momentanee nell'ambiente di lavoro si metteranno di malumore. Cercate controllare i vostri se non volete creare ulteriori difficoltà. Tutto è destinato appianarsi e sentirete sereni e soddisfatti. La fiducia che riponete è...

ACQUARIO (21 genn. - 18 febbr.)
Oggi sentirete a causa di nuovo lavoro che vi assilla. Siate calmi e che tutto si svolgerà senza difficoltà. Nei rapporti sentimentali siate e controllati. Affrontate i problemi che vi stanno a cuore con buon

PESCI (19 febbr. - 20 marzo)
Concentratevi sul vostro lavoro permettervi distrazioni. Qualche difficoltà che intralcerà i vostri piani vi procurerà sbalzi d'umore. In riacquisterete la serenità. I sentimenti richiedono molta comprensione. Non siate impazienti persona anziana.

SCACCHI

problema n. 1939: (min. 2. Tg5 e 2. Df3 matte).

N. 1940 (8+6)

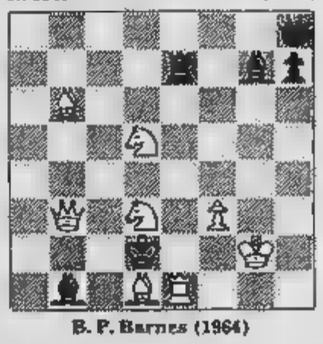

B. P. Barnes (1964)
Il Bianco in 2 mm

DAMA

Il finale

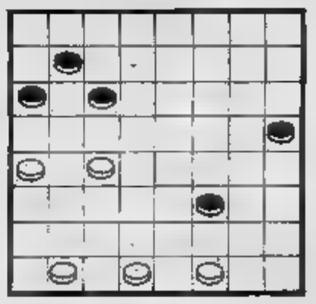

Il B. muove e vince (A. Pilla)
SOLUZ.: 29-26, 16-20; 26-22, 20-24; 22-19, 23-28; 30-27, 28-32; 19-14, 10-19; 27-23, 19-28; 18-14, B. vince.

L'ANGOLO ENIGMISTICO

di Franc'Aurelio

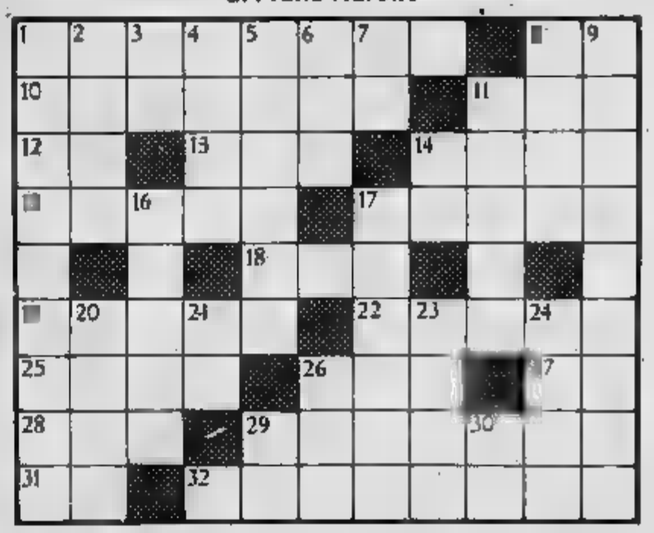

ORIZZONTALI: 1. Rivista; 8. Iniziali della Monroe; 10. Antica e moderna regione italica; 11. Giocondi; 12. Corpo Consolare; 13. Aria soffocante; 14. statunitense; 15. Capoverso; 17. Discepolo; 18. Scrisse «L'ebreo errante»; 19. Sono in esilio; 22. L'autore de «Le confessioni di un ottuagenario»; 25. Una perla dell'Adriatico; 26. Pubblico ritrovo; 27. Iniziali della scrittrice Gaskell; 28. E' fratello padre; messo biliardo; 31. Aosta; 32. Pena.

VERTICALI: 1. Sostanze, beni; 2. Linea curva; 3. La Spezia; 4. Thailandia; 5. La forza dell'espressione; 6. Fin d'ora; 7. Simbolo del sodio; 8. Thomas Nobel della letteratura; 9. La storia degli dei; 11. Stirpe; 14. E' d'Oro a Venezia; 16. Nome d'uomo; 17. Quattri; 20. Tonaca monastica; 21. Articolo; 23. Giaggiolo; 24. T...nuti trasparenti; 26. Il di Londra; 29. Benevento; 30. Iniziali d'un Cobb dello schermo.

—Orizzontali: 1. Rassegna; 6. MM; 10. Iuplubia; 11. Gai; 12. CC; 13. Afa; 14. Cent; 15. Comma; 17. Danno; 18. Suo; 19. Esuli; 22. Nievo; 25. Zara; 26. Bar; 27. EG; 28. Zio; 29. Burlli; 31. AO; 32. Angoscia
—Verticali: 1. Ricchezza; 2. Arco; 3. SP; 4. Siam; Enea; 6. Oia; 7. Na; 8. Mann; 9. Mitologia; 11. Gente; 14. Ca; 16. Mauro; 17. Denaro; 20. Saio; 21. La; 23. Iris; Vell; 26. Big; N; 30. I.C.

ZAGRA'
boutique
piazza s. carlo 197
10123 torino
telefono (011) 532.624

MASSANOVA

un modo
di dire
moda

Santa Teresa al 6
TORINO
Tel. 547.519

Le donne hanno affilato le armi della seduzione

L'abito femminile erotizzato anche nei modelli più portabili

«Un'aria nuova di seduzione, una femminilità riscoperta, provocante, aggressiva, una donna-donna, supervamp che osa scollature profonde e mostra generosamente le gambe». Questi i messaggi, promessi e mantenuti, dai grandi e piccoli creatori di moda intenzionati quest'anno ad erotizzare l'abbigliamento femminile. Sottane fascianti spaccate fino alle cosce; seni in vista attraverso il gioco incrociato delle camicette senza bottoni; calze velatissime con la «riga» oppure a rete; scarpe con tacchi altissimi a spillo, sono gli elementi caratterizzanti lo stile 1979.

Piacevolissima da vedere in passerella questa silhouette che sottolinea il corpo col movimento sinuoso dei drappeggi e lo scopre con l'alleanza delle piccanti trasparenze e l'audacia dei tagli alle sottane. Ma la donna vera, quella che incontriamo nella vita di ogni giorno, tormentata da mille problemi come ha reagito all'abito sex-appeal evocante le conturbanti bellezze di Abbe Lane, Rosalind Russel o Rita Hayworth nei loro passati momenti di splendore? La donna che vive una realtà quotidiana non certamente facile divisa tra casa-lavoro, carica di responsabilità di carattere familiare, sociale e anche politico, fino a ieri era autorizzata a vestire con certa libertà, le concesso il diritto di interpretare la moda secondo le proprie esigenze la propria personalità.

Gli stessi padreterni che regolano l'evoluzione del costume consigliavano comodi camicioni, abiti molleggianti, pratici tailleurs oltre ad offrire la possibilità di indossare jeans e maglietta ad ogni ora della giornata. Oggi non più. Per essere *à la page* — dicono gli stilisti — occorre anzitutto esaltare la femminilità affilando le armi della seduzione, mettere in mostra con punta di civetteria quei requisiti fisici che da sempre affascinano il mondo maschile.

Le messaggere della moda ovvero le mannequins, dalle pagine patinate delle grandi riviste specializzate sollecitare le ambizioni delle donne, indicano che può circolare seminude nel traffico urbano. Ma dove andranno e chi mai potranno essere queste donne svestite al limite della censura? La risposta arriva da coloro che hanno il compito di vestire le donne, vale a dire dai compratori del prêt-à-porter che non si sono lasciati sedurre dagli inganni della passerella.

«Pur accettando quel tipo di eleganza nostalgica rispolverata dai ricordi degli Anni Cinquanta la donna d'oggi rifiuta di entrare nel ruolo della pin-up tuttagambe, volutamente sexy — dicono nelle boutiques — perciò abbiamo castigato le esasperazioni contenendole nella giusta misura selezionando le collezioni, scegliendo quei modelli portabili, adatti alla maggioranza delle donne». Semmai — affermano inoltre — la spasmodica voglia esibizionistica dell'abito ultraprovocante viene appagata con le strepitose toilettes della da sfoggiare nelle folli notti estive.

Nelle boutiques quindi si possono prendere in considerazione le proposte del vestire facile, timbrato da quel tocco di classe equivalente al gusto sicuro non inquinato sfrontata eccentricità. Giovane, simpatico «tuttofare» risulta il blazer in fresco lino in tela di cotone rinnovato dal taglio diritto a sacco, dai revers esili e slanciati dalle spalle imbottite. Portato con i pantaloni tubolari un'allegra canottiera rigata assume una certa grinta sportiva mentre abbinata alla sottana diritta, spaccata moderatamente da un lato, completata da top di satin stile lingerie può risolvere brillantemente un'occasione elegante.

Volto nuovo anche per lo chemisier, eterno capo-base del guardaroba della donna moderna. Ravvivato dai colori accesi, rosso, bluette, giallo, violetto, ritornati sulle scene della moda, sostenuto dalle spalle irrigidite dalle infrastrutture. colletto a listello, appare animato da gruppi di pieghe nella gonna mimetizzare l'apertura frontale.

C'è poi una scelta molto ricca nel campo degli abiti cosiddetti fantasia. In seta, in tessuto di cotone, in fibre sintetiche, è rallegrato dalle righe bajadera, dai pois, dai corlandoli dalle composizioni floreali prevalentemente minute. in questi leggiadri modelli che riecheggiano i motivi in voga nell'epoca del boom economico, soprattutto dettagli identificabili nelle arricciature sotto seno, nei corpini drappeggiati, nelle sottane anfora oppure quelle movimentate dalle ondulazioni.

Elsa Rossetti

Chic di Torino
Via P. Micca 2 (Piazza Castello)
Telefono 546.495

specializzata
in taglie grandi

giovanile - classico
elegante da cerimonia

Boutique
Hartnell
per l'uomo elegante
Via Arsenale 25, Torino - Tel. 533.973

LA MIMOSA
boutique di artigianato al servizio della
MODA FEMMINILE
Presenta le novità
PRIMAVERA - ESTATE 1979
stile, gusto, raffinatezza e la cortesia della vecchia Torino
Via Provana 7 (angolo via Mazzini 31)
Tel. 837.212 Torino

Una moda spavalda e anticonvenzionale

Gli indumenti «bomba» amati dai giovani

Anticonvenzionale, spavalda e un po' folle la moda-giovane ha dato vita al fenomeno più vistoso di questi ultimi cinquant'anni. E' un business che alimenta un movimento industriale e commerciale in continua crescita. Anche nell'abbigliamento come in ogni altra espressione della vita dei giovani si avverte lo spirito di gruppo che ignora la differenza di classe sociale, di nazionalità e di razza. Tutti insieme i giovani vanno andare controcorrente. Si divertono a buttare all'aria le tradizioni che regolano un modo di vestire ordinato, codificato stagione stagione da stilisti e sarti famosi.

I gusti giovanili li ha capiti prima d'ogni altro Fiorucci che si è rivelato un grande stratega e un abile uomo d'affari rispondendo tempestivamente alla domanda sempre più dilatata di un tipo di abbigliamento divertente ma anche economico. Senza inventare niente ha incominciato la sua fortunata attività importando pittoreschi stracci folkloristici da ogni parte del globo, soprattutto da quei Paesi dove il costo del lavoro è bassissimi livelli. Interpretando le tendenze che maggiormente sollecitavano la fantasia dei giovani ha saputo anche produrre su vasta scala e a velocità supersoniche quei capi più eccentrici destinati a durare il breve spazio di una stagione.

Nella area di questo tipo di «contromoda» si sono collocate medie e piccole aziende fornitrici di grandi magazzini, di piccole boutiques e a miriadi di jeanserie sorte in ogni angolo dei centri urbani dove i ragazzi d'ambo i sessi al ritmo assordante degli ultimi successi dei loro idoli canori si vestono divertendosi a pescare il loro abbigliamento stagionale nell'ammucchiata delle magliette, jeans, camicie, giubbotti, giacconi e giacchette. In questi ultimi tempi si è registrato un certo calo dell'unisex tranne per alcuni capi basilari del guardaroba giovanile le quali i pantaloni, le magliette e le giacche.

Le ragazze sono piuttosto orientate verso quell'indumento supersexy identificabile nel panta-collant evocante gli aderentissimi calzoni a mezza gamba collaudati e lanciati con successo dalle pin-up americane degli Anni Cinquanta. Si tratta di pantaloni a maglia e addirittura in filato elastico incollati addosso assomiglianti al collant cui è stata asportata la parte inferiore dal piede al polpaccio.

Proposto in una gamma di colori squillanti e nell'intramontabile nero il panta-collant sarà il best-seller dell'anno da portare con la canottiera o la blusa strizzata in vita da un'alta cintura in cuoio. Sovente questo indumento «bomba» (così lo chiamano i giovani) rivelatore in modo particolare dell'anatomia femminile posteriore dalla cintola in giù, è mimetizzato dalle sottane aperte davanti o dalle tuniche spaccate ai lati.

La moda giovane fa sentire a pieno volume con le note allegre dei colori urlanti imprigionati nei grafismi piazzati sul davanti delle nuove magliette larghe fuori misura, lunghe fino al ginocchio annodate sul fianco secondo il vezzo del momento. Disegni pop, segni zodiacali stilizzati, elementi figurativi o per dirla alla Leopardi «vaghe stelle dell'Orsa» spiccano sul petto giovani divoratori di T-shirt in un arcobaleno di colori in molti casi illuminato dallo scintillio dei lustrini.

Altra attrazione che non manca di sedurre donne di ogni età è la sottanella estiva, ampia a corolla realizzata in lucido cinz costellata di micro-pois, di vivaci coriandoli, di minuti disegni geometrici disseminati su fondo rosso, azzurro, giallo verde. Immancabile è la parodia dello stile romantico e a quello collegiale riportata di quando in quando alla ribalta con i freschi abiti in cotonina a quadretti, a motivi floreali, a grandi disegni magari ornati di merletto.

Nel guardaroba giovanile estivo è d'obbligo il blazer in tela rustica ecrù di linea sciolta un po' informe ma ben sostenuto dalle imbottiture sulle spalle. E' un capo che si trova sul fronte dell'unisex accoppiato agli eterni jeans bluastri ed a quelli in diversi colori; altri tipi tessuto chiaramente derivati dalla formula americana dei calzoni da cow-boy.

e. r.

Fare la sauna con pudore

(a. v.) La sauna ringiovanente e dimagrante va molto di moda località turistiche di montagna ed anche in quelle marine. Perciò data la sempre maggiore diffusione del nuovo genere di bagno a vapore, alcune boutiques hanno posto in vendita capi in spugna importati direttamente dalla Finlandia, paese dove, è noto, non vi è quasi casa che non abbia sua sauna.

Si tratta di capi appositamente studiati in lino, fibra morbidissima ed assorbente e perciò particolarmente adatta allo scopo. La serie completa comprende un accappatoio asciugamani e lenzuoli di vario formato in colore diversi ad anche un buffo gonnellino unisex per chi ha maggiore pudore ed è la in compagnia, ma non vuole presentarsi in condizione nudità.

UN'ESPLOSIONE DI «MODA GIOVANE» e DI CLASSE

da VALMO oltre

PERSONE DI BUON GUSTO

da VALMO

MODELLI
COLORI
PREZZI

ECCEZIONALI!!!

Del Carmine 2 - 52.49

un tocco in più!...
boutique

Le grenier

per la Vostra eleganza!

TORINO - Piazza Paleocapa 1, tel. 517.888

ARRIVANO I MUNIATORINI

VENDIAMO TUTTO A PREZZI PAZZI

Abiti uomo ... marche	45.000	Camicette donna	5.000
Giubbotto		Gonne alla moda	14.000
Camicie e camicioni lusso	8.000	moda parisienne	58.000

magazzini DONNA CONFEZIONI
Via Mong... (angolo V...)

«PORTACI QUESTO INSERTO»

ULTIMO MESE
Grandiosa vendita
di tutti i capi estivi
COLLEZIONE '79
a PREZZI FAVOLOSI
FABRIS
C.so De Gasperi, 17
TORINO - t. 581.636

boutique zanetti
specializzata in taglie forti
SALDI DI FINE STAGIONE
TORINO, via Po 18 bis telefono 882.654

rikki·tikki·tavi
IL VESTEGIOVANE
via Garibaldi - Torino

QUESTA SETTIMANA SU
TUTTOLIBRI
ALTAN:
CIPPUTI, IL FILOSOFO IN TUTA

CASTINO
Via Breglio 50 - Tel. 296.182
TORINO
vi propone
la moda estate
con
le migliori firme

Camuffamenti eccentrici e provocanti

La travolgente disco-moda

C'era d'aspettarsela la nascita della disco-moda uso e consumo delle travolgenti scatenate nelle maxy-balere ai ritmi dei Bee-Gees. La discomania dilagante ha contagiato non soltanto i giovani, ma tutti i portabandiera del «very important people» sollecitati a travestirsi in modi strani e scombinati vale a portare la giacca di broccato con i jeans; l'abito da sera in lucido satin le scarpe tennis; le camicie rete dorata con i calzoni da parà e tante altre diavolerie che sovente scivolano nel cattivo gusto.

Per divertirsi freneticamente gli aficionados della disco-music ricorrono a camuffamenti vari non certamente ma dettati dagli stilisti più fantasiosi specialisti di quel genere di moda definita «undergrund» quella potente organizzazione etichettata «Modanostra» che raggruppa quattordici aziende note nel settore dell'abbigliamento «casual».

Accanto ai modelli sportivi ma informali per la vita di tutti i giorni si sono allineati quei capi provocanti, trici suggeriti immagini riprese allo «Studio 54» allo «Xenon» New York, famosi club frequentati regolarmente Jimmy Connors, Tom Jones, Muhammad Ali e altri personaggi storici della vita notturna della megalopoli americana.

Ormai gli studi 54 o club simitari nelle nostre città anche nelle periferie della provincia dove i patiti del rock immergono al rombo della disco-music vestiti o seminudi nella maniera più imprevedibile. Le boutiques fanno del loro meglio per soddisfare le esigenze questo tipo clientela «travolta» dalla valanga del «Disco». Ed ecco i pantaloni trasparenti velatissimi dotati soltanto di un minuscolo cache-sex inserito internamente: si accompagnano col breve top elasticizzato. Sbariata è la teoria body «adesivi» come seconda pelle, sgambatissimi, scollatissimi, oltre alla serie delle tutine e tute leopardate sempre ultraderenti al corpo. Con o senza reggiseno sono sfoggiate camicette di tulle sulla base delle gonnelle fasciate sui fianchi regolarmente spaccate fino all'inguine a rivelare giovani, nervose gambe imprigionate nella rete delle calze nere.

Il coloratissimo cocktail della disco-moda, ultima arrivata nel settore dell'abbigliamento, è talmente inebbriante destare la golosità di quelle signore già un po' appassite che vanno alla ricerca del tempo perduto tra la folla esagitata delle discoteche. «Vestire "tutto disco" — secondo un sondaggio d'opinioni — significa essere giovani, progressisti, all'avanguardia di stile che avrà un brillante futuro».

e. r.

Operazione «charme» sulle spiagge

(a. v.) tendenze ranno spiagge in fatto di costumi: lo stile sexy e lo stile sport. Il primo mette in evidenza una serie ammenicoli graziosi attraenti; il secondo da preferenza disegni, a strisce, triangoli.

In di tessuti si distinguono principalmente: quelli lycra e quelli in cotone. I primi per qualità funzionali, morbidezza, confortevolezza, rapido asciugamento. I secondi sono usati principalmente giovani e dagli adolescenti. Sovente però le due fibre si alleano per accomunare all'elasticista lycra l'aspetto consistente del cotone.

Il mercato è dominato in fatto di costume tinte unite, più che disegni. Si tratta però di «personalizzate» insomma «finto unito» motivi di tessuto importanti. Andrà molto di moda il rosa indiano Il disegni si figurazioni di tema vegetale: palmizi, rami, foglie, fiori anche alcuni disegni geometrici multicolori. ha vero ritorno ai costumi a pezzo unico con profonde scollature ed aperture anche sui fianchi. contrasto vi anche i costumi minimissimi, ridotti a così modeste proporzioni meno proprio non si può.

MINI MAXI
IL VESTE GIOVANE
TEL. 541
TORINO

Un salto da...
SUSY boutique
Corso Belgio 116 - 10153 TORINO Telef. 89.48.51

NEW Style
CONFEZIONI ABBIGLIAMENTO
★
DONNA - UOMO
★
NEW STYLE - V. Viotti ang. v. Bertola, tel. 530.296

immagine
MODA GIOVANE
VESTITE LA VOSTRA IMMAGINE
Torino - Via Garibaldi 8, tel. 511.128
Torino - V. Lagrange ang. v. Mazzini, tel. 542.824

Il disinvolto modello «body» con scollature per tutte le ore

Leggero una seconda pelle, aderentissimo, con nudi vertiginosi o con scolli appena accennati e maniche aderenti: questo è il «body» che sarà il modello più portato questa estate, il «passe par tout» per ogni occasione di impegno o disinvoltura.

Questo modello potrà essere portato di mattino in spiaggia come nuova formula di costume intero; andrà ugualmente bene al pomeriggio con gonna o pantalone, ma essenzialmente si userà la sera come sottoabito ampie gonne trasparenti e con grandi spacchi.

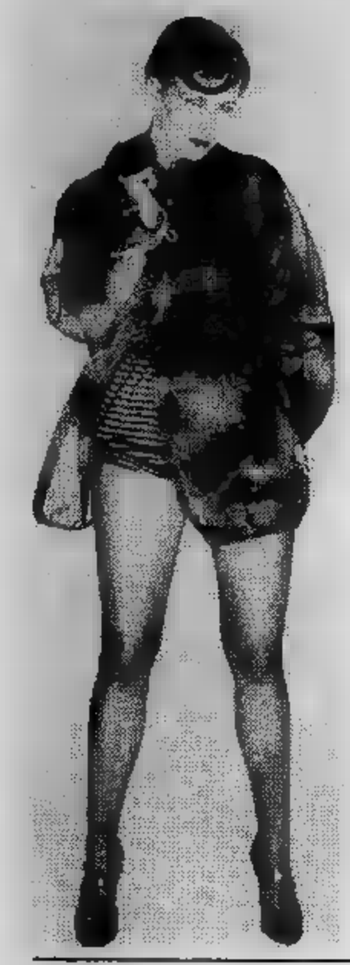

Potrà essere in leggerissima maglia di colore nero molto sgambato con maniche lunghe e scollo a V. In vista si porterà una colorata fusciacca di . Per frequentare le serate di danza il «body» sarà arricchito di un ampio blusone di raso pieghe con una cintura molto alta lucida e con un collant di crespo.

Il tessuto sarà elasticizzato, con sezioni di colori diversi quasi che il «body» fosse composto ad incastro. Si tratterà di tinte contrastanti che colpiscono l'occhio come le tute dei subacquei fatte apposta per essere viste da lontano e per attirare lo sguardo.

I «body» da sera in tessuto elastico potranno essere ornati di collane di paillettes applicate al giro collo, oppure con strisce a segnare le spalle nude con di strass colorati poste fiocco come motivo decorativo. Si sono visti modelli di «body» arricchiti addirittura con boa di struzzo. Caratteristiche comuni di tutti i modelli sono però le profonde scollature e le sgambature del genere dei costumi delle ballerine di scena; oppure se ne sono visti alcuni più modestamente ricoperti con gonne a portafoglio che però lasciano ben chiaramente vedere le gambe.

Il jersey coloratissimo, duttile, brillante e antipiega molto adoperato negli abiti estivi, leggero da far scivolare sulla pelle abbronzata da completare con gioielli vistosi sandali dal tacco sottile ed altissimi che danno slancio alla presentazione della gamba esposta per tutta la sua lunghezza fino a scavare sui fianchi.

Niente bottoni od allacciature complicate soltanto spalline sottili, semplici od incrociate, abiti insomma da togliere e mettere quasi con un gesto solo come una tunica, pratici come vestaglie, ma ben più impegnativi, sventolanti come bandiere vivacemente colorate.

Il nudo esposto dagli scolli dagli spacchi richiederà bronzatura continua, quale si può ottenere soltanto con completa esposizione al sole di tutto il corpo senza che si notino sulla pelle antiestetici contrasti di colorature. Anche se il nudo integrale non è permesso sulle spiagge la donna esperta saprà come ottenere ugualmente la abbronzatura perfetta.

a. v.

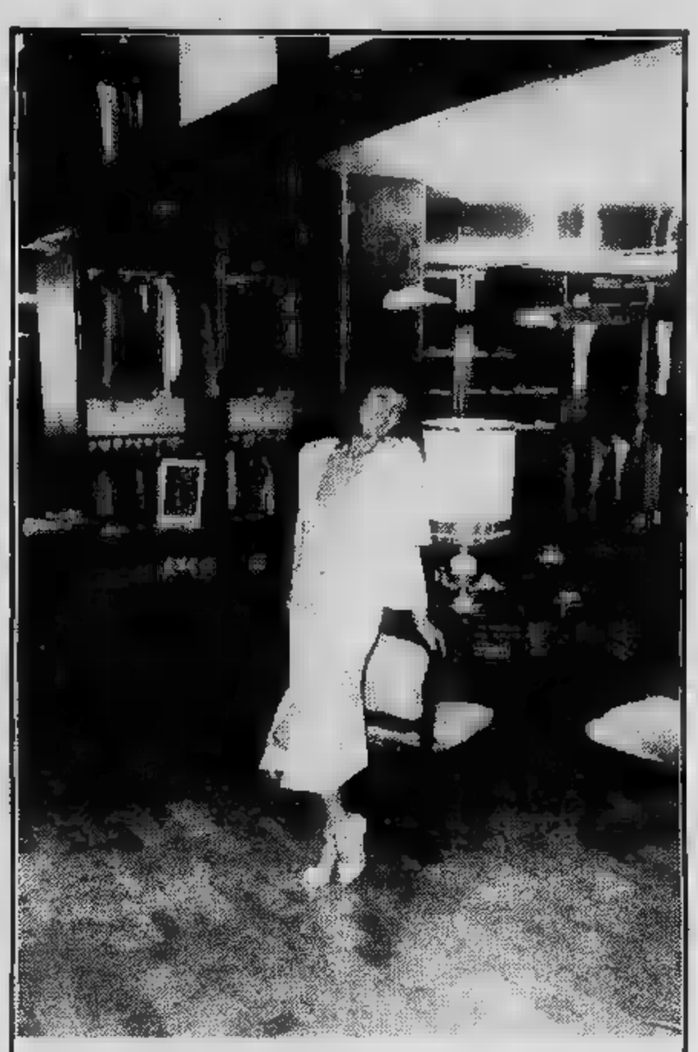

Sergio Zanon - DONNA

Torino - Via Amendola 4 - Tel. 53.04.38

Le famose magliette

E' tramontata la moda delle magliette le scritte delle marche sigarette. Ora invece in auge quelle le diciture facoltà universitarie specie straniere. La psicologia non ne spiegato le ragioni ma i produttori non hanno perso tempo e il mercato è invaso di magliette

Sono in genere buon prezzo, alla portata di tutte le tasche, reperibili in botteghe di quartiere, senza insegne e con elementari scaffali, merce mucchiata a pile oscillanti. La scelta è ampia, gamma colori pure.

va verde bottiglia al giallo oro, il colore aiuta a seconda Università: l'importante è che la scritta sia in inglese. Con tutto il rispetto dovuto alla «Ohio University», l'Università della Sorbona a Parigi, o quella di Salamanca in Spagna, non sono meno prestigiose.

E' inutile stare a discutere ben sapendo che alla moda si obbedisce. Comincia uno ad adottare prodotto, gli altri si accodano. Gli indossatori di magliette «universitarie» sono di vari ceti sociali, alti, medi bassi: dal figlio papà centro al figlio proletario sistemato negli alveari architettonici della periferia.

I gioielli da mare

(a. v.) Tornano di moda, come già alcuni anni fa, i bijoux di sughero colorato da portare in spiaggia. Sono semplici, vistosi e galleggianti. Possono essere realizzati mediante il «fallo da te» prendendo come elemento base i galleggianti delle reti e tappi di consistente misura spaghi colorati mediante tinte indelebili.

Per prima cosa sarà necessario tingere i sughero colori che reggano all'acqua marina e nessuno meglio vecchio pescatore sarà in grado di dare utili consigli in merito. I sughero si faranno asciugare al sole poi saranno traforati un ago da materasper far passare gli spaghi, più a seconda del modello scelto o ideato sia più o meno complicato. Un nodo sarà bene farlo per impedire che opportune spaziature tra una «perla» l'altra si perdano.

Qualche fa, il celebre Kenzo, grande nome moda francese, giovane giapponese, disse: «Non difficile capire che cosa vogliono le donne, difficile soltanto imporre qualcosa che loro non desiderano. Questo è stato il grosso guaio di alcuni creatori moda. Il successo di moda imposta sarà sempre un successo poco conto.

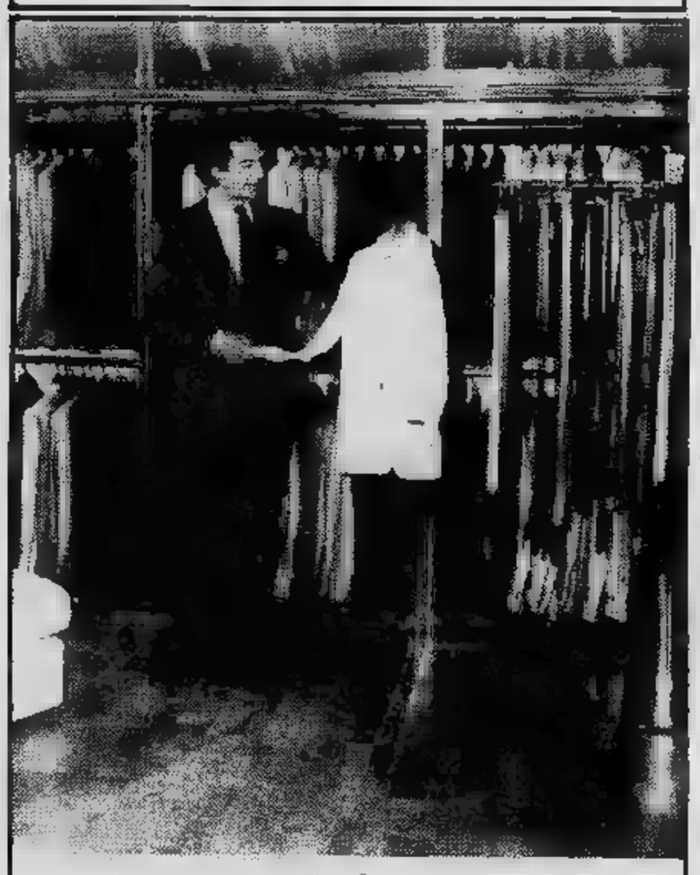

Sergio Zanon - UOMO

Torino - Via Amendola 4 - Tel. 53.04.38

elettra

BOUTIQUE

ALTA MODA PRONTA

VIA BOGINO 4 - TEL. (011) 538.946 10123 TORINO

Boutique

Rita e Rosanna
Alta Moda

Torino - Corso F. Turati 15 bis - Tel. 596.127

Eccezionale successo ieri del concerto popolare di «Stampa Sera»

Il Castello, la musica e Gazzelloni

Severino Gazzelloni, ben coadiuvato dal pianista Bruno Canino, ha entusiasmato ieri — nella stupenda cornice del cortile del Borgo Medioevale — un pubblico molto eterogeneo di poco superiore alle mille unità. La prima serata della musica notturna, organizzata da Stampa Sera in collaborazione col Comune, ha attirato molti competenti, anche persone semplicemente incuriosite completamente digiune di cognizioni musicali. Ne è scaturita una festa pittoresca e variopinta. Nelle prime file molti distinti in smoking con l'inappuntabile farfallino e donne in abito lungo. Man mano che ci si allontanava dal palco dove si esibivano i due musicisti si notavano diversi stranieri, comitive di giovani, molte famiglie con ragazzini. Questo lo scenario preparato dall'organizzazione, cioè i posti a sedere (1200).

Tutti gli altri si sono arrangiati: chi disponendosi sul prato, chi sul ponte d'accesso alle scale del castello, qualcuno anche sulle torri merlate. I più previdenti si erano addirittura portati da casa bibite e panini. Molte giovani coppie stavano abbracciate sul prato scambiandosi effusioni.

Il concerto si è iniziato con un'ora di ritardo poiché Bruno Canino ha avuto un contrattempo con l'automobile. Severino Gazzelloni ha così eseguito da solo una sonata di Bach (non inclusa nel programma). Dal secondo brano lo spettacolo si è svolto secondo il cartellone con brani di Beethoven: Sonata in mi bemolle maggiore, tre temi variati dall'opera 107, e la splendida Serenata in re maggiore opera 41.

Nonostante la marea di gente il silenzio era religioso. Nell'intervallo siamo andati a cogliere le impressioni di coloro che erano seduti sull'erba e che davano l'idea di accostarsi per la prima volta a questo tipo di musica. Gianni Fummo, ventisettenne, ha confessato per esempio di conoscere poco Severino Gazzelloni e di essere venuto più che altro per curiosità: «Mi ha attirato anche il connubio, riuscito secondo il mio punto di vista, musica-scenario». C'è da notare che davanti a questo giovane una colonna del castello occultava la vista del palcoscenico. «L'importante è sentire, non siamo al Conservatorio» ha ribattuto molto convinto.

Per il concerto del flauto d'oro Gazzelloni gli appassionati hanno gremito il Castello e il Borgo Medioevale (Foto Stampa Sera di Sergio Solavaggione)

Maria Grazia, impiegata, è venuta ad assistere al concerto «per passare una serata all'aria aperta ascoltando della buona musica». Paolo Degani, 18 anni, e Graziella Serra, diciassettenne, due studenti comodamente sdraiati sul prato. Li distogliamo dalla loro intimità chiedendo le loro impressioni: «La musica è molto suggestiva e l'incastro con la coreografia d'insieme ci sembra azzeccato».

E il parere di Severino Gazzelloni questo spettacolo? Eccolo. «Una cornice stupenda tantissima gente. I concerti all'aperto fatti in questo modo attirano la gente che torna ad uscire di casa ed arriva anche dalla periferia. Questo è un fatto positivo già di per sé di grosso successo. Sono soddisfatto anche di come si è svolta la serata. La musica ritorna finalmente nelle piazze e secondo me tutti i buorni artisti dovrebbero avvicinarsi al pubblico con questo tipo di concerti».

l. b.

FILM

Tiger Man il bersaglio

Glenn Ford caratterista

TIGER MAN BERSAGLIO UMANO Russ Mayberry con Cliff De Young, Glenn Ford, Priscilla Pointer. Poliziesco. Usa, colori. (Cinema Cristallo).

Sarà rimasto deluso chi s'aspettava di rivedere Glenn Ford sul teleschermo in occasione della ripresa di *La fidanzata di papà* per il ciclo Vincente Minnelli. Può ora rimediare alla delusione Rai seguendo il vecchio divo, stagionato con pieno decoro, in un film poliziesco da non confondere con le numerose riedizioni stagionali.

Qui Glenn Ford è un ricco uomo d'affari che deve trasferirsi sotto scorta dal Texas a New York. All'uomo di fiducia — il Tiger Man del titolo — svela pure allo spettatore il protagonista non rivela alcuni particolari di primaria importanza. Li apprenderemo durante l'avventuroso viaggio in auto e sono questi i momenti di maggior presa.

Sgominata la mafia, il regista Mayberry non si contenta d'un finale di maniera. Con un colpo di sorpresa proietta l'ultrasessantenne Glenn Ford in una felice con una ragazza ottima pistolera che potrebbe essergli figlia (sarà). Belle le riprese dall'alto, scontatissimi i tiramolla dell'azione.

p. per.

Ultimi giorni della Mostra Nazionale

Antiquariato a Saluzzo: il pubblico ha detto «sì»

Molti espositori hanno dovuto rinnovare gli «stands» poiché hanno venduto la maggior parte dei pezzi. I nuovi oggetti portati in Mostra sono forse superiori ai precedenti. Gli organizzatori: «Anche il mercato estero si interessa a noi». Qualche consiglio per i ritardatari.

Saluzzo, 6 giugno

Ora si parla in giro di «saccheggio di Saluzzo». Una frase che accende un'eco storica, quasi di un'invasione militare ai tempi del marchesato. Invece il saccheggio è un fatto di oggi, e coinvolge soltanto il Palazzo dell'Arte, dove il 20 maggio si era aperta la terza Mostra Mercato Nazionale dell'Antiquariato. E' stato un saccheggio «legale», questo bisogna dirlo: man mano che sparivano le belle cose dei secoli passati (per alcune sono serviti i camions), gli antiquari venditori incassavano assegni con diverse cifre, o tanti bei biglietti di banca.

Insomma, l'apoteosi degli affari, il massimo dell'interesse per la manifestazione. E adesso che il conto alla rovescia sgrana le ultime adesso che il fatidico dieci giugno, ultimo giorno d'apertura, si avvicina rapidamente, i visitatori ritardatari incontrano una Mostra diversa rispetto a quella dei primi giorni. Molti *stands* sono rivoluzionati, poiché la merce se n'è Altri hanno cambiato fisionomia, per la sostituzione dei pezzi venduti. Una mostra diversa, dicevamo, ma non meno bella. quantità, sia qualità, patrimonio. Così ecco anmostra densa fascino, sorprese, per i visitatori-compratori degli ultimi giorni.

Ribalta con intarsi / Roma / Secolo XVIII

Non tira aria liquidazione smobilitazione: si direbbe anzi che gli espositori, per rimpiazzare le cose vendute, abbiano tirato fuori dai preziosi magazzini davvero il meglio del loro Saluzzo, bilancio della terza edizione. Le ansie, i timori, si nell'impatto con la realtà. Una realtà nella quale l'antiquariato conferma un fenomeno artisticamente e commercialmente valido. Tutti i generi hanno incontrato quasi alla pari il favore del pubblico: se i mobili, piccoli e grandi, sono stati venduti, i quadri certo rimasti attaccati chiodo. Se ne sono andate le più belle sculture e ceramiche più valide. campo dell'argenteria, è stato il trionfo dello «Sheffield», mentre i gioielli hanno costituito il polo attrazione soprattutto per signore. I più richiesti, com'è naturale, erano compresi in una fascia valore tra cinquecentomila ed milione e Tuttavia non è mancato anche qualche «affaruccio» superiore, di molto, dieci milioni. Infine i tappeti, particolarmente quelli persiani: anche in questo settore il successo stato notevole.

«Naturalmente siamo soddisfatti», dicono gli organizzatori, «e già guardiamo all'edizione del 1980. parte il successo della Mostra, il numero visitatori ed il volume degli affari, in netto incremento rispetto alle due precedenti edizioni, dobbiamo registrare anche un altro sintomo che non può essere sottovalutato: l'interesse dimostrato alla manifestazione da antiquari stranieri di tutto rispetto. Questo significa che la Mostra Saluzzo, per notorietà, ha varcato i confini nazionali. inoltre che la sua validità tanto consolidata da sollecitare l'attenzione mercato estero».

(1563-1610)
"Madonna bambino,,

Come giustamente dicono gli organizzatori, questo sintomo è da sottovalutare: chissà che tra qualche edizione, forse addirittura il prossimo no, la Mostra Mercato Nazionale Saluzzo diventi internazionale, con la partecipazione espositori stranieri, in particolare francesi ed inglesi.

Ma il discorso è prematuro. Per adesso contano questi ultimi tre giorni di apertura, queste incursioni da *week end* di chi non vuol lasciarsi sfuggire l'occasione buon affare, prima che la grande porta vetri del Palazzo dell'Arte si chiuda definitivamente su questa terza edizione. Chi è pratico queste manifestazioni, afferma che può scapparci il buon colpo: alcuni degli antiquari, per qualche pezzo rimasto invenduto (ma non molti, questi pezzi) sono soliti concedere riduzioni rispetto alla richiesta originaria. Pare che non sia di buon augurio riportare indietro la roba.

La città, dunque, si prepara all'ultimo fine settimana, al grande assalto, con l'entusiasmo sempre. Tra non molto, il «saccheggio di Saluzzo» sarà completato.

B.D.M.

A «Lascia o raddoppia» un concorrente di 85 anni

Esce dal convento per il quiz di Mike

MILANO — Mike Bongiorno per ravvivare il quiz dopo [redacted] sterminio della settimana scorsa, ha ripescato due candidati di «*Rischiatutto*» che erano rimasti a bocca asciutta per ragioni di tempo, dopo aver fatto un provino più che soddisfacente.

Il dottor Elio [redacted] Sensi, romano, si presenta sulla storia della parapsicologia: novello Inardi? «*No* — corregge subito il medico che ha 55 anni ed è padre di cinque maschietti — *Inardi si presentò sulla musica, molti fanno confusione. Io invece ho scelto la parapsicologia perché mi interessa da sempre. E dire che [redacted] ho alcuna facoltà di medium, anzi dicono che sono negativo, mi capita addirittura d'essere mandato [redacted] dalla catena*».

Il dottore, che [redacted] molto spiritoso, potrebbe diventare [redacted] nuovo personaggio. Per anni è stato il medico dell'aeroporto [redacted] Fiumicino e ha quindi molti episodi da raccontare. Per lui [redacted] stata invitata Romana Maraschi, la giovane medium che dice di poter registrare le voci dell'aldilà.

Un altro candidato di *Rischiatutto* era Rosario Grasso, uno studente fuori corso di medicina che abita a Cannizzaro (Catania). Rosario ha 28 anni e aveva fatto domanda [redacted] Beatles. «*Sono [redacted] dei maggiori collezionisti dei loro dischi, mi [redacted] solo dei brani rarissimi promozionali. L'esame che feci per* Rischiatutto *andò benissimo, [redacted] mi hanno chiamato solo ora, convincendomi ad ampliare [redacted] mia materia, includendovi la [redacted] pop [redacted] rock. Così sarà assai facile farmi cadere.... Insomma [redacted] quasi convinto che non ce la farò. Eppure vengo volentieri purché possa parlare dei miei Beatles e chiedere alla televisione [redacted] mandare in onda qualche loro film*». Grasso, che [redacted] scapolo, collabora in una [redacted] editrice come grafico. Ha appena [redacted] la pubblicazione [redacted] un [redacted] sul teatro siciliano.

Da Bari, anzi da Ruvo arriva Cosimo D'Ingeo, studente liceale che porta una materia quasi frivola: tutto su Rodolfo Valentino.

Dopo tanti debuttanti ritroveremo al secondo scoglio, quello dei 5 milioni, l'unico superstite della [redacted] puntata, Augusto Cantelmi, l'arzillo vecchietto (85 anni, forse il più vecchio concorrente che abbia partecipato a [redacted] quiz) che risponde sulla vita di S. Francesco e del suo biografo, [redacted] Beato Tomaso da Celano. E'un tipo vi[redacted] malgrado gli anni, [redacted] di buon ceppo. Partecipa [redacted] marcelonghe ed è deciso ad andare a piedi da Celano a Roma (120 chilometri) per perorare la causa [redacted] santificazione del Beato Tomaso. E proprio nel convento dei frati di Tagliacozzo dove [redacted] conservano [redacted] spoglie del Beato Tomaso, ha trascorso questi giorni in raccoglimento prima di tornare a Milano. Il signor Cantelmi aveva deciso di lasciare la decisione [redacted] dovrà raddoppiare [redacted] no ai suoi [redacted] paesani. «*A tutti coloro che incontrerò chiederò un "sì" [redacted] un "no", co[redacted] si fa [redacted] referendum, così avrò una risposta sicura*».

Ma [redacted] è stato così, appunto perché [redacted] è fermato a Celano pochi giorni prima di rinchiudersi in convento e [redacted] referendum quindi è stato scarno. In famiglia poi, tre figli e quattro nipoti, fanno di tutto per convincere il capostipite [redacted] raddoppiare. Lo fanno per motivi [redacted] salute, l'emozione potrebbe giocargli brutti scherzi alla [redacted] Ma in fondo in fondo c'è un motivo che spinge il vecchietto a insistere: Augusto Cantelmi ci tiene molto a [redacted] ancora in televisione quando tornerà il Papa dalla Polonia. Lui è sicuro che Karol Wojtyla segue il quiz di [redacted]ke e quindi non avrà esitazioni alla [redacted] richiesta di far santo il Beato Tomaso [redacted] Celano.

Un'attrazione di questa puntata sarà il ritorno, dopo una lunga assenza, di Raffaella Carrà.

[redacted]

Prime contradditorie indiscrezioni su "La città delle donne,,

Uno schiaffone a Mastroianni dalle femministe di Fellini

ROMA — Un fumo da tagliarsi col coltello. E' quello [redacted] centinaia [redacted] donne, giovani e un po' meno, bellocce in gran parte, ma tutte femministe arrabbiate, che fumano come turche. Siamo nel salone del Grand Hôtel Miramare, nome di un ipotetico albergo ricostruito con cura del particolare in un teatro [redacted] Cinecittà. Questo fittizio albergo è stato «requisito» per un congresso mondiale di femministe, secondo quanto richiesto dalla trama [redacted] film *La città delle donne*, ultima impresa cinematografica di Federico Fellini.

Una bella signora di mezza età, bionda, che si direbbe tipicamente americana — e rappresenta infatti una sessuologa arrivata dalla California — con l'aiuto di alcune diapositive sta svolgendo una relazione sul [redacted]. Spiega: «*Il sesso femminile nelle opere di scultura è pressoché assente, mascherato e ricucito in una fredda fenditura di marmo, mentre quello dell'uomo [redacted] mostrato superbo, quando non riposa armonioso*». [redacted] nelle [redacted] parole c'è un evidente accento di diappunto per «*questa discriminazione fra maschio e femmina anche nell'arte*».

Si interrompe come in attesa dell'applauso, ma c'è un "ciaff" solo, secco. Laggiù è volata una sberla, con l'accenno [redacted] un battibecco sommerso da un subisso di zittii. Lo schiaffone [redacted] ha preso, sempre per esigenze [redacted] copione, Marcello Mastroianni. E' arrivato lì, nel [redacted] del convegno, in cerca [redacted] qual[redacted] e per [redacted] disgrazia s'è imbattuto in una [redacted] amante diventata maschilofoba.

La sessuologa-Usa [redacted] invece l'attrice francese Catherine Zago che torna in un film di Fellini dopo più di vent'anni, avendo appunto interpretato un ruolo ne *Le notti di Cabiria*. Poiché è assolutamente vietato ai non addetti ai lavori d'introdursi sul "set" (nemmeno travestendosi da donna), per capire che sta accadendo nella bolgia [redacted] teatro e che c'è dietro la misteriosa, indistinta e indefinita faccenda, non resta che carpire qualche frammento da questo [redacted] da qui fortunato che ha diritto all'accesso. Lo stesso Fellini, interrogato, ricordando i motivi [redacted] sua estrema riservatezza, [redacted] stato laconico: «*In genere faccio i film come delle azioni segrete [redacted] non vorrei mai parlarne in quanto questo periodo somiglia ad una malattia, ad un delirio. A questo punto del lavoro [redacted] conosco neppure il [redacted] del film che spero si chiarisca nel corso delle riprese*». [redacted] poi, sinteticamente: «*Comunque [redacted] un lavoro ancorato ai temi di grande attualità che stiamo vivendo e che riflettono il mondo moderno*».

Catherine Zago [redacted] Fellini

Tutto qui. Ed è proprio Catherine Zago, nel suo comprensibile entusiasmo per esser tornata [redacted] recitare per Fellini, che si lascia andare [redacted] qualche indiscrezione. Racconta: «*Ho incontrato per caso Federico in un ristorante romano. Dapprima abbiamo rievocato [redacted] passato, quello del suo periodo rosa, come io lo chiamo, e poi lui mi ha detto: avrei una parte per te, [redacted] una grande parte, ma vorrei che [redacted] la facessi proprio tu*». Così s'è dovuta trasformare nella sessuologa americana.

«*Fellini* — dice — *lo trovo un po' diverso nel modo di dirigere. Per esempio prima mi sembrava più vicino all'attore, più paziente [redacted] spiegare [redacted] rispiegare, adesso un po' meno, [redacted] è sempre molto dolce [redacted] meraviglioso*».

Sì, ma insomma che racconta questa *Città delle donne?* Fellini glielo ha spiegato grosso modo così: una fantasia del tipico maschio italiano, immaturo, velleitario, con [redacted] educazione sessuale rozza. Non è un film contro [redacted] donne, si badi bene, ma un film [redacted] rapporti sempre più complicati fra i due sessi, nel labirinto delle situazioni dell'uomo [redacted] della donna. Marcello Mastroianni impersona un professore [redacted] mitologia greca che un giorno si accorge di non vedere più attorno [redacted] sé le donne secondo i suoi modelli di femminilità che [redacted] Venere, Diana, Giunone, Proserpina ecc. [redacted] cercando di capire cos'è successo [redacted] cambiato nella psiche femminile si infiltra anche nel congresso delle femministe dove però, fra l'altro, rimedia un sacco di ceffoni.

Tutto questo non ha un sapore abbastanza antifemminista? Lui, Federico, di[redacted] di no. Che non ha mai fatto film antifemministi; semmai, volendo proprio schematizzare, [redacted] ha fatti di antimaschi[redacted]. E che, comunque, *La città delle donne* vorrebbe [redacted] un intento conciliatorio fra i due sessi, concluc ere una specie di patto [redacted] non belligeranza.

Lamberto Antonelli

Esordio nel cabaret con Gullotta al Ritual («Taffetà»)

Rosa Fumetto non è una bambola

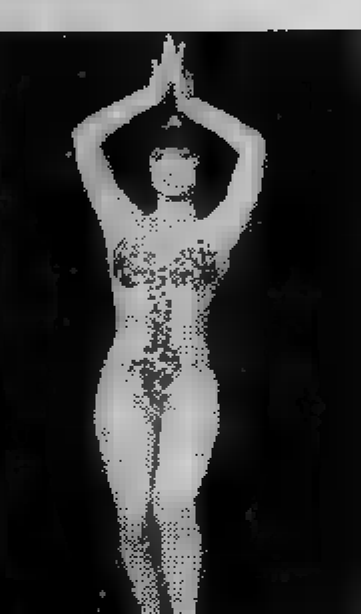

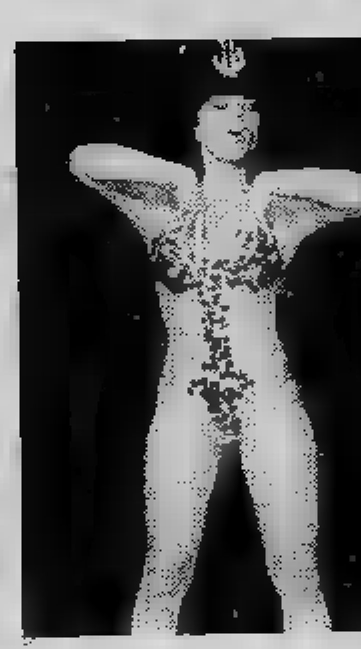

Rosa Fumetto nel cabaret (foto Cesare Bosio)

Favola musicale per il cabaret, Taffetà *ha esordito ieri se[redacted] al* Ritual, *la discoteca che settimanalmente chiude il grammafono per dare voce al suo teatrino. Pubblico folto, nonostante l'ingresso piuttosto alto, quasi scaligero, perché la star in cartellone si chiama Rosa Fumetto, diva parigina del* Crazy Horse *ora convertita [redacted] più timorate esibizioni.*

Paludata [redacted] Bluebell della nostra tv degli Anni Cinquanta, [redacted] signorina Fumetto [redacted] il corpo con la grazia della ballerina e con l'humour del mimo: ha mestiere, garbo e charme da vendere. In poche parole, non [redacted] una bambola ma [redacted] bella ragazza che cerca ora una differente collocazione nel mondo dello spettacolo perché [redacted] deciso di non togliersi più le mutandine in scena.

Il pubblico, dapprima perplesso, ha poi perdonato [redacted] ex diva del nudo [redacted] nuova vocazione [redacted] infine l'ha applaudita calorosamente. Taffetà *— eccellente e ameno show — non offre tuttavia molto spazio alla Fumetto che — con rammarico [redacted] suoi fans — vi appare quasi come un personaggio [redacted] margini. Mattatore dall'inizio alla fine [redacted] infatti Leo Gullotta, cabarettiere abilissimo, improvvisatore senza problemi sulla lingua, affabulatore a ruota libera, piccolo Lennie Bruce in dialetto siciliano. Due diavolesse (Luisa Bizio [redacted] Orietta Manfredi) uscite dal varietà di Macario [redacted] di Totò fanno coro allo spettacolo che [redacted] anche sardonico, irriverente.*

Durante i suoi siparietti, la Fumetto promette anche una esibizione di nudo che poi non mantiene. La millanteria rientra nel copione, un testo che tuttavia non si preoccupa delle esigenze dell'attrice che vediamo muoversi con movenze aggraziate, feline, sexy, soavi. Purtroppo le manca la parola, parola che per [redacted] vogliono o non sanno darle. P[redacted] la Fumetto potrebbe essere questa un'occasione mancata, [redacted] si aspettava di più per l'esordio, [redacted] lei [redacted] dice certa [redacted] trovare presto la parte che [redacted] compete anche in Italia.

f. mond.

Comincia come extraterrestre?

Bud Spencer girerà tre film in un colpo

ROMA — Il 1979 sembra essere l'anno di punta per [redacted] Spencer: per [redacted] prima volta nella sua carriera di attore (cominciata nel 1967 dopo aver abbandonato il nuoto) egli gira infatti tre film nell'arco [redacted] pochi mesi. Uno (ed è il venticinquesimo) è già in lavorazione: *Lo sceriffo e l'extraterrestre*; nel secondo lo rivedremo accanto [redacted] Terence Hill, nel terzo nelle vesti di «Piedone».

Nel film che Bud Spencer sta girando l'extraterrestre [redacted] è [redacted] creatura mostruosa, né un'«entità» proveniente da un altro pianeta annidiatasi in [redacted] corpo umano, [redacted] un bambino di sei anni, il cui ruolo è affidato a Cary Guffey, il piccolo interprete di *Incontri ravvicinati del terzo tipo*.

«*E' una specie [redacted] favola che dovrebbe piacere [redacted] ragazzi e, spero, anche ai grandi* — afferma Spencer —. *L'incontro tra uno sceriffo di un paese della provincia americana [redacted] un piccolo essere venuto da un altro pianeta. Tra i due si crea un rapporto di simpatia e di amicizia: dapprima l'incredulità, poi la convinzione di trovarmi davvero davanti ad un extraterrestre che fa cose singolari... [redacted] l'avventura ha anche dei significati: io cerco di restituire al padre questo bambino, di difenderlo dalle sopraffazioni, di rispettare la sua innocenza, il suo candore, [redacted] sua spontaneità*».

Crede negli extraterrestri? «*Non ci credo* — risponde Bud Spencer — *perché non ho elementi concreti per farlo. Io volo spesso e non ho [redacted] incontrato degli Ufo... [redacted] non escludo che possono esistere altri mondi abitati [redacted] ho [redacted] presunzione di ritenere che noi terrestri sia[redacted] gli unici abitanti dell'universo. Dirò di più: [redacted] incontrassi un Ufo, se [redacted] un'astronave mi si invitasse a salire ed [redacted] partire con... loro, non ci penserei due volte. Anche se ci fosse il rischio di non tornare. Prima di tutto perché ogni novità mi affascina; poi, per provare [redacted] me stesso che certe [redacted] non erano soltanto supposizioni... Davanti ad [redacted] esperien[redacted] del genere, non avrei paura di niente*».

Naturalmente, nel film, che è diretto da Michele Lupo, non mancheranno le scene movimentate. Anche perché [redacted] prendono parte l'atletico Raimund Harmstorf (il Michele Strogoff televisivo) [redacted] Joe Bugner, ex campione europeo [redacted] massimi dal 1971 al 1977. Il soggetto [redacted] sceneggiatura [redacted] di Marcello Fondato e Francesco Scardamaglia, le musiche [redacted] Guido [redacted] Maurizio De Angelis.

FUORI CASA

Danza, rito, gestualità — [redacted] Teatro Araldo (via Chiomonte 3), stasera alle 21,15, per [redacted] Rassegna «Danza, rito, gestualità nel film etnografico», [redacted] proiettato il film «Carnevale [redacted] montagna: Bagolino e Ponte Caffaro» [redacted] Leydi [redacted] Pianta che presenterà la serata. Alle 17,30 replica [redacted] «Sigui 1971» [redacted] Jean Rouch e Germaine Dieterlen; «Les Gardawa, bateleurs hausa» [redacted] Echard; «Anastenaria» [redacted] Georgakis; «Trance and dance [redacted] Margaret Mead [redacted] George Bateson.

Teatro dialettale — Al Teatro [redacted] oggi [redacted] domani la Comica Villafranchese presenta «Giaco Tross re» [redacted] Angelo Benotto.

Saggio di [redacted] — Al Teatro Nuovo [redacted] saggio [redacted] mimo e danza moderna [redacted] Centro [redacted] formazione [redacted] Teatro Nuovo a cura di Carla Perotti.

Morto l'attore Jack Haley

HOLLYWOOD — *Jack Haley, noto interprete de «The wizard of Oz» (Il mago di Oz) [redacted] deceduto oggi a seguito di un attacco cardiaco. L'attore, che aveva 79 anni, [redacted] entrato [redacted] ospedale.*

In «The wizard of Oz», girato nel 1939, Haley recitò accanto a Judy Garland. L'attore non rimase molto soddisfatto della partner. Per ironia della sorte, il figlio, Jack Haley jr. molti anni dopo doveva sposare proprio la figlia della Garland, Liza Minnelli.

Ed ecco alcuni titoli di film interpretati da Haley durante [redacted] sua lunga carriera: Povera bimba milionaria *(accanto a Shirley Temple),* Il fantasma cantante [redacted] La grande strada bianca.

La Cardinale presenterà il suo candidato al GRP

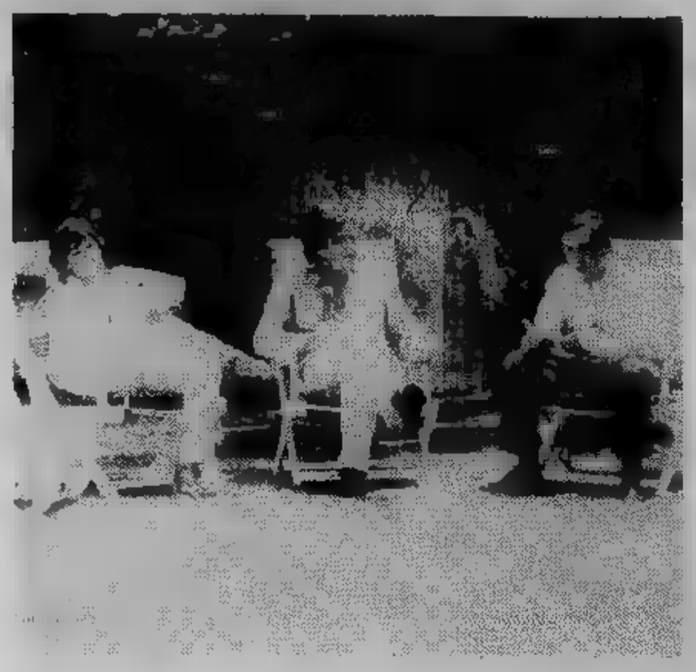

Curioso incontro [illegible] il cinema e l'auto oggi e domani per il GRP nel programma: «Profumo di successo: Claudia Cardinale [illegible] Sergio Pininfarina». Pininfarina, accomunato all'attrice per l'eleganza della [illegible] produzione, si soffermerà anche sulle [illegible] proposte per il Parlamento europeo

TV REGIONALI

Teleradio city (Al) Canale 44-47

FILM 12,45 Film
14,30 Il mercatino
16,30 I problemi dell'equo [illegible]
17 — Topoclub. Videoshow
FILM 19 — Telefilm
19,30 Telecity [illegible] Sport
FILM 20 — Film
21,30 Spettacolo musicale
23,30 Grappeggia show
FILM 0,30 Film [illegible] notte

Teleradio Asti Canale 25-51

18,45 Motociclismo
19,15 T.R.A. [illegible]
19,40 Obiettivo su...
20 — La [illegible]
FILM 20,30 Film
22 — Cosa c'è [illegible] - Collegamento con G.R.P.

Tva (Aosta) Canale 39

18,10 Programma per i piccini
19,15 [illegible] tante [illegible] Programma musicale con Enza Sampò
20,20 TG ore 20,20
20,50 Fiaba
21 — Dall'alpinismo ad oggi
FILM 22,15 Film

Videovercelli Canale 37-60

18,30 La frittata. Quiz
FILM 18,45 Film: «La grande missione» (dram.)
20,30 [illegible]vercelli notizie
FILM 20,45 Film: «Le fric» (drammatico, '59)
22,15 Videovercelli sport
FILM 23,15 Film: «La ragazza del Golden Saloon» (sexy) (c)

STP (Casale-Vc) Canale 50

20 — Notiziario [illegible]
20,30 Telesera
20,45 [illegible] e [illegible] dei popoli
21 — Caccia al 13 (c)
21,20 Il marengo (r)
21,45 [illegible] Quiz
23 — Telenotte
FILM 23,15 Film: «Un bounty killer a Trinità»

T. Alto Mi. Canale 29-56-69

17,30 Informazione [illegible]
17,35 Spendiamoli bene
18 — [illegible] ragazzi»
19,30 Corriere [illegible] tv
20 — «Scaricabarile». Giochi [illegible] parole [illegible] cura di [illegible] Perani
20,30 «Quante volte?». Tormentone [illegible] i più noti personaggi dello spettacolo
FILM 21,30 «Il guanto verde». Film con Glenn Ford, Geraldine Brooks. Regia di Rudolph Matè
[illegible] 23 — «L'assassinio [illegible] dottor Hitchcock», film

OGGI ALLA RADIO E FILODIFFUSIONE

1 FM 92,1

14,05 Annarita Varischi [illegible] Giu[illegible] Pirarba presentano **Frecce** [illegible] Critica, storia e attualità delle sigle sonore
14,30 **L'uovo al clanuro.** Racconto [illegible] Pietro Chiara
15,05 **Per l'Europa.** Quotidiano [illegible] GR1, in Euroradio [illegible] i Paesi [illegible] Comunità
15,20 Barbara Marchand presenta **Rally.** Selezione di regolarità, ritmo e gradimento per la vostra discoteca
16 — [illegible] **ascolto.** Cantanti, solisti, gruppi [illegible] orchestre di [illegible] leggera
16,40 **Alla breve.** Un giovane e la musica classica
17,05 **Il** [illegible] [illegible] **teatro** [illegible] Luigi Gozzi. Viaggio sentimentale in 12 capitoli nella città di Bologna e [illegible] tutti i suoi teatri. 8° capitolo
17,35 Tonino Ruscitto presenta [illegible] **Globetrotter.** Viaggio nel mondo [illegible] 33 e 45 giri
18,30 Ornella Vanoni presenta **Incontri musicali del mio tipo (replica)**
19,30 [illegible], **si fa sera**
19,35 **Il ritratto.** Racconto di Libero Bigiaretti, [illegible] Igino Bonazzi, Rosalba Bongiovanni, Renzo Lori, Vittoria Lottero, Romano Magnino
20 — Toni presenta, **Operaquiz.** Trasmissione a premi di Lucio Lironi.
20,35 **California** [illegible] di Stefano Graziosi
21,05 **Europa musicale '79.** Un programma [illegible] Liliana Pannella [illegible] [illegible] collaborazione [illegible] Giovani
21,50 **Combinazione** [illegible] Collegamenti, testimonianze, opinioni, ipotesi, aspirazioni, illusioni. Programma di Wolfango Vaccaro condotto [illegible] Silvia Nebbia [illegible] Gigi Marziali
23 — **Cronaca elettorale**
23,18 **Buonanotte da...** Programma di Giancarlo De Bellis

2 FM 95,6

14 — **Trasmissioni regionali**
15 — [illegible] **Radio 2.** Appuntamento con gli ascoltatori: musiche, lettere, poesia, quesiti, spettacoli, libri, notizie, curiosità presentate da Giovanni Gigliozzi [illegible] [illegible] Regina Perissinotto (1° parte)
17 — [illegible] **Radio 2.** (2° parte): sceneggiato **I due prigio[illegible]** [illegible] Lajos Zilahi. Traduzione e adattamento radiofonico di Anton Giulio Majano. 9° episodio
17,55 **Appuntamento** [illegible] **Nunzio Rotondo**
18,33 **A titolo sperimentale.** Una prova di incontri [illegible] [illegible] fra giovani sul vi[illegible] [illegible] oggi. Conduce in studio [illegible]
19,50 **Archivio sonoro.** Rubrica [illegible] musica, fantasia [illegible] immaginazione a cura [illegible] Gabriele La Porta e Franca Lipparoni
20,13 **Spazio X.** Spazi musicali [illegible] confronto per tutti i gu[illegible] e per tutte le età
20,40 **I Lituani.** Dramma lirico in un prologo e tre [illegible] di Antonio Ghislanzoni. Musica [illegible] Amilcare Ponchielli. 1° [illegible] 2° [illegible]
22,20 **Cronaca elettorale**
22,45 **I Lituani** 3° atto
23,29 **Chiusura**

3 FM 98,2

13 — **Pomeriggio musicale**
15,05 **Cronaca elettorale**
15,30 **Un certo discorso musica.** Coordinamento [illegible] Pasquale Santoli
17 — **Su, viaggia** [illegible] **me.** Programma di Mabel Luvini. 4° puntata «Oggi Cile»
17,30 **Spazio Tre.** Musica e attualità culturali presentate da Giaime Pintor (1° parte)
19,15 **Spazio Tre** (2° parte)
21,05 [illegible] **collegamento diretto con la Herkulessaal di Monaco di** [illegible] Nell'intervallo **Pagine** [illegible] **Luce d'agosto»** di William Faulkner
23,05 Luca Cerchiari presenta **Il jazz**
23,40 **Il** [illegible] [illegible] **notte**

F IV CANALE

14 — Forme musicali [illegible] '400
14,30 Anton Dvorak
15,15 Un quartetto
15,42 Le [illegible] sacre [illegible] Johann Sebastian [illegible] - I concerti di Johann Christian [illegible] per pianoforte e orchestra
17,40 Stereofilomusica
19 — La settimana di Gian Francesco Malipiero
20 — Le favole in musica
20,35 Per gruppi strumentali
21,05 Liriche di Modesto Mussorgsky
21,30 Intermezzo
22 — Il disco in vetrina
22,40 Viaggio tra le regioni d'Italia: il Veneto
23 — A notte alta

V CANALE

14 — Tutto jazz
15 — Cocktail musicale
16 — Colonna continua
18 — Il leggio
20 — Quaderno a quadretti
22 — Musica leggera in stereofonia

RADIO ALTERNATIVE

[illegible] **Onda Stereo** (Fm 88,500 Mhz): t. 780.4168.
Radio [illegible] (Fm 96,400 Mhz): t. 965.8007.
[illegible] (Fm 104 Mhz): t. 516.277.
[illegible] **Europa** [illegible] (Fm 89,78 Mhz): t. 724.024.
[illegible] **Subalpina** (Fm 101 Mhz): t. 835.468 - 830.886.
Radio [illegible] [illegible] (Fm 103,700 Mhz): t. 512.828.
Radio Torino Liberty (Fm 90,900 Mhz): t. 683.222.
Radio ABC (Fm 97 Mhz): t. 542.131.
Radio Settimo (Fm 101,300 Mhz): t. 800.9713.
Radio Reporter 93 (Fm 93 Mhz): t. 513.651 - 513.757.
R. Centro [illegible] (Fm 95-96,200 Mhz): t. 713.074 - 713.075.
Radio [illegible] **4** (Fm 102 Mhz): t. 813.234.
Radio [illegible] **Est** (Fm 90 Mhz): t. 518.573.
R. Torino International (Fm 103,300 Mhz): t. 637.837.
Radio [illegible] (Fm 99,600 Mhz): t. 500.720.
[illegible] **Torino** [illegible] (Fm 94-101,4): t. 876.661.
Radio Proposta (Fm 88,750 Mhz): t. 545.471.
Radio Sky (Fm 92,500 Mhz): t. 901.4405.
G.R.P. (Fm 99,300 Mhz): t. 556.301/2.
Radio 88 Eightyeight (Fm 89 Mhz): t. 473.0261.
[illegible] [illegible] **Futura** (Fm 96,600 Mhz): t. 544.383.
[illegible] [illegible] [illegible] (Fm 94,750 Mhz).
Radio Superga (Fm 104,300 e 104,600 Mhz).
Radio [illegible] (Fm 101,500 Mhz).
[illegible] **In** (Fm 105,500 Mhz): t. 305.134.
Radioflash (Fm 97,700 Mhz): t. 512.092.
[illegible] [illegible] - [illegible] **Loggia** (Fm 94,300 Mhz).
Radio Incontri (Fm 94,250 Mhz): t. 205.1304 - 205.1267.
Radio [illegible] (Fm 100 Mhz): t. 757.333.
[illegible] **Torino City** (Fm 88,950 e 94,750 Mhz).
[illegible] [illegible] [illegible] (Fm 98,600 Mhz): t. 284.831.
Onda Radio [illegible] (Fm 97,400 Mhz): t. 739.9261.
Radio Monviso (Fm 94,400 [illegible]z): t. 830.403.
Radio City [illegible] (Fm 97,900 Mhz): t. 707.0926.
Radio [illegible] (Fm 100,595 Mhz): t. 953.2152.
Radio Gemini One (Fm 102,730 Mhz): t. 530.071.
Radio Express (Fm 100,200 Mhz): t. 531.625.
Radio Gamma (Fm 89,400 Mhz): t. 800.9871.
Teleradio [illegible] (Fm 102,300 Mhz): t. 800.9877. Settimo.
R. Universal (Fm 93,300 Mhz): t. 800.9934 - 800.0710.
[illegible] **Borgaro** (Fm 91,600 Mhz): [illegible] Ciriè 23, Borgaro.
[illegible] [illegible] (Fm 90,300 Mhz): t. 531.355.
Radio [illegible] (Fm 90,600 Mhz): t. 262.2866 - 262.3662.
[illegible] **Ambassador One** (Fm 101,200 Mhz): t. 901.4264.
Radio [illegible] **Uno** (Fm 92,600 Mhz): t. 264.514 - 263.366.
[illegible]**5 Piemonte** [illegible] (Fm 98,850 [illegible]z): t. 605.3323.
[illegible] [illegible] **94** (Fm [illegible] Mhz): t. 912.708. Chivasso.
Radio [illegible] [illegible] (Fm 91,200 Mhz): t. 897.856.
Radio Studio [illegible] (Fm 95,900 Mhz): t. 627.1297.
Radio Studio Aperto (Fm 88,200 Mhz): t. 356.666.
R. S. Mauro (Fm 94,750 [illegible] 100,800 Mhz): t. 822.4838.
R. Chivasso International (Fm 91,300 Mhz): t. 911.1581.
La Tua [illegible] **- Trofarello** (Fm 90,550 Mhz): t. 649.9422.
[illegible] **Vogue** [illegible] (Fm 97,200 Mhz): t. 983.2300.
[illegible] **Moncalieri Centro** (Fm 93,800 Mhz): t. 640.7325.
Radio Valgioie Centrale (Fm 90,100 Mhz): t. 358.1846.

TV ESTERE

Svizzera

18,50 **Telegiornale** (c)
18,55 **L'orsetto pop** [illegible] **le stelle** (18° puntata) (c).
19 — **Cavalli** [illegible] **fattoria** (c) - [illegible] **signor... Balordo** (c)
19,25 **Rota-Tac,** programma per i ragazzi (c)
19,50 **Telegiornale** (c)
FILM 20,05 **Lady Faulkner,** telefilm (c)
20,35 **Qui Berna,** la sessione delle Camere Federali, a cura di Achille Casanova (c)
21,05 **Il Regionale,** rassegna [illegible] avvenimenti (c)
21,30 **Telegiornale** (c)
FILM 21,45 [illegible] **stagioni del nostro amore,** di Fiorestano Vancini, [illegible] Enrico Maria Salerno, Anouk Aimée, Jacqueline Sassard, Gastone Moschin (drammatico)
23,10 **Questo e altro,** programma [illegible] inchieste e dibattiti (c)
24 — **Telegiornale** (c)

Capodistria

20,50 **Punto d'incontro**
21 — **Cartoni animati** (c)
21,15 **Telegiornale** (c)
FILM 21,30 **I leoni di Pietroburgo,** di Mario Siciliano, con Mark Damon, Erna Schurer, Gary Wilson, Barbara O'Neil — *A capo dei montanari di una sperduta località del Caucaso c'è Eldar Khan che viene attaccato da* [illegible] *giovane esponente della nobiltà che non crede negli eroi. Il mondo sognato da Pavel (questo è il nome del nobile) è la grande città: Pietroburgo. Su questo contrasto si sviluppa* [illegible] *storia di azione, di duelli e di liti* (c)
23 — [illegible]
23,30 **La** [illegible] [illegible] **rock: Mike** [illegible] (c)

Montecarlo

17,45 **Disegni** [illegible]
18 — **Parolamo,** telequiz a premi presentato [illegible] Lea Pericoli
18,20 **Un peu d'amour, d'amitié et beaucoup de musique**
FILM 19,15 **Vita da strega:** [illegible] Natale in [illegible] Stephens, telefilm con Elizabeth Montgomery
19,40 [illegible] - [illegible] **a** [illegible]
FILM 20 — [illegible] **libera:** Il consiglio degli anziani, telefilm con Gary Collins [illegible] Diana Muldaur
FILM 21 — **Elena** [illegible] **Troia,** di Robert Wise, con Rossana Podestà e Jacques Sernas (epico) — *Con il consenso del padre Priamo, re di Troia, Paride s'imbarca per portare a Sparta proposte di pace, che consentano* [illegible] *Troia libertà di traffici. La neve fa naufragio e Paride si salva giungendo solo alla costa spartana, dove...*
22,30 **Oroscopo** [illegible] [illegible]
22,35 **La** [illegible] [illegible] **tabecco**
22,40 **Chrono,** rassegna di attualità automobilistiche
23,05 [illegible]
23,15 **Monte** [illegible] [illegible]

TV NAZIONALE

Rete uno

12,30 **Argomenti:** Una scienza nuova per la terra, a cura di Lorena Preta. Realizzazione di Cesare Giannotti (II, replica, c)
13 — **Sportivamente,** personaggi, osservazioni, proposte di vita sportiva, a cura di Sandro Petrucci, Alfredo Pigna, Beppe Viola (c)
13,30 **Telegiornale**
14 — **Cronaca elettorale,** a cura dei Servizi Parlamentari (c)
16 — **del Papa** (da Auschwitz)
18,15 **La fiaba quotidiana:** La volpe e il porcellino d'India. Regia di Cocky Andreoli (c)
FILM 18,20 **Anna, giorno dopo giorno,** dal romanzo omonimo di Dominique Saint Alban, Sophie Barjac, Patrick Viane, Fred Smith, Bernard Woringer, Bitty Moro, Bienvenu Neba. Regia di Bernard Toublanc Michel (ventiduesima puntata) (c)
18,35 **Diversamente estate,** un programma di Franco Alsazio e Claudio Triscoli. Presentano Cinzia Bruno, Massimo Giuliani e Barbara De Rossi. Regia di Ezio Pecora.
19 — **Tribuna elettorale,** edizione europea, a cura di Jader Jacobelli. Trasmissioni autogestite di Democrazia Nazionale, del Partito Liberale, di Democrazia Proletaria, del Partito Repubblicano Italiano (c)
FILM 19,20 **Peyton Place,** telefilm con Dorothy Malone, Warner Anderson, Ed Nelson, Mia Farrow, Ryan O' Neal. Regia Walter Doniger (nono episodio)
19,45 **Almanacco del giorno dopo** (c)
20 — **Telegiornale**
20,25 **Cronaca elettorale,** a cura dei Servizi Parlamentari (c)
20,40 Dal Teatro della Fiera Milano: **Lascia o raddoppia?,** gioco premi presentato da Mike Bongiorno. Scene Ennio di Majo. Regia di Piero Turchetti (c)
21,45 **Dolly,** appuntamenti con cinema, a cura di Claudio G. Fava e Sandro Spina (c)
22 — **Speciale TG 1,** a cura di Arrigo Petacco (c) - **Telegiornale**

Rete due

12,30 **Teatromusica,** settimanale di notizie dello spettacolo, a cura di Claudio Rispoli con la collaborazione di Roberto Leydi (c)
13 — **TG 2 - Ore tredici**
13,30 **Cronaca elettorale,** a cura dei Servizi Parlamentari (c)
13,40 **Un patrimonio riscoprire:** I beni culturali per la conoscenza delle realtà locali. I cistercensi nel Lazio: Ferentino (decima puntata), a cura di Maurizio Vittoria. Consulenza di Giorgio Nebbia e Angiola Maria Romanini. Regia di Angelo Dorigo (c)
16,30 **Incontro i protagonisti del Giro d'Italia**
18,15 **I due rivali,** cartone animato. Produzione: Bulgaria Film (c)
18,30 **TG 2 - Sportsera** (c)
18,50 **Buonasera con... Gianni Rodari,** un programma di Lucia Bolzoni, Nico Orengo, Donatella Zillotto. Regia di Vittorio Nevano. Segue il programma Muppet Show, teatrino con i famosi pupazzi di Jim Henson. — *Nel corso dell'odierna trasmissione Gianni Rodari rievoca la sua infanzia a base di «Pane, cuore e marmellata» e i entusiasmi per Giulio Verne*
19,45 **TG - Studio aperto**
20,25 **Cronaca elettorale,** a cura dei Servizi Parlamentari (c)
FILM 20,40 **Starsky e Hutch:** Gli ostaggi, telefilm con Paul Michael Glaser, David Soul, Bernie Hamilton, Antonio Fargas. Sceneggiatura Edward J. Lakso. Regia di George Mc Cowan. Serie ideata da William Blinn — *Starsky e Hutch questa volta devono vedersela con una banda di rapinatori che si sono impadroniti di un furgone che nel corso della giornata preleva i guadagni settimanali di diversi punti di vendita alimentare d'abbigliamento. Sul furgone c'è un rapinatore che si è sostituito ad uno dei conducenti e tiene l'altro dipendente sotto la minaccia di un'arma* (c)
21,35 **Da Wadowice al Vaticano,** il cammino papa Wojtyla dalla città natale al soglio pontificio. Regia di W. Leskiewicz e Blahij (c)
— **elettorale,** edizione europea, a cura Jader Jacobelli. Trasmissioni autogestite Psi, della Dc, del Pr, Pdup, del Msi-Dn, del Psdi (c) - **TG 2 - Stanotte**

TV PRIVATE

La redazione non garantisce l'esattezza dei programmi in quanto soggetti a possibili variazioni all'ultimo momento.

Tele Torino Int. Canale 61

17 — **Il giornale ragazzi**
18 — **Jeeg robot - L'uomo d'acciaio:** Infame ricatto (cartoni animati)
18,30 **Danguard Ace** (cartoni animati)
19 — **maschera** (Inchiesta sui protagonisti della nostra salute. A cura Bernardino Filippini)
19,30 **Speciale**
19,50 **Break**
— **Il campionato pallanuoto di se A**
20,30 **Il punto dolente** (l'utilizzazione degli spazi verdi. A cura di Gemma Nardi)
21 — **Informazione elettorale:** dibattito Europa (a cura dell'ambasciatore Ducci e di Piero De Garzarolli)
21,30 **Pillow talk** (nostalgie musicali)
22 — **Spazio Europa**
22,30 **Progetto Ufo** (telefilm)
23,30 **Metti una bar** (competizioni tra bar cittadini. A cura di Vittorio Bestoso)
FILM 0,30 **Le notti erotiche dell'uomo invisibile,** di Pierre Chevalier, con Isabel Del Rio. Horror 1973

G. R. P. Canale 42

16,30 **Grp flash**
16,35 **L'oggetto misterioso** (quiz)
16,45 **Le scienze:** un occhio al microscopio
17,15 **Chi è** (interviene Cassanmagnago)
17,30 **Chi è** (interviene Pininfarina)
17,45 **Caro onorevole** (domande all'on. Diana)
18,15 **Chi è** (interviene Stella)
18,30 **Chi è** (interviene Bianchi)
18,45 **La casa:**
19,15 **Grp flash**
19,40 **Un problema di capelli**
20,18 **L'oggetto misterioso**
FILM 20,30 **I cannoni tuonano ancora,** Sergio Colasanti, con Robert Woods. Drammatico 1975 — *Francia, 1944; cinque soldati, un quindicenne un anziano professore restano imprigionati in una grotta dove scoprono un favoloso tesoro nascosto dai nazisti cominciano uccidersi tra loro*
22 — **Trailers** (le prime visioni al cinema)
22,15 **segreto** (quiz)
22,30 **Profumo** (intervengono Claudia Cardinale e Sergio Pininfarina)
— **Chi è** (interviene Cavallo)
23,15 **Chi è** (Bettiza)
23,50 **Telerama jet** (selezione di cronaca, sport)
0,20 **Grp flash**
0,55 **giornali di domani**
FILM 1 — **Film**
FILM 2,30 **Uccidete Rommel,** di A. Brescia, con Ugo Adinolfi. Bellico 1970.
FILM 4 — **Vivendo volando,** con Joe E. Brown, Florence Rice. Comico 1946

Tele Studio Torino Canale 24

FILM 15,50 **Il diabolico dottor Satana,** di Walter Alexander, Conrad Sammartin. Horror 1963 — *Per guarire la figlia orrendamente deturpata, un medico pazzo incarica il idiota di uccidere alcune donne, il cui sangue servirà come medicamento*
17,30 **Avventure nello spazio:** Missione nell'eternità (cartoni animati)
18 — **I giochi della gioventù**
19 — **Speciale Europa:** Psdi
19,10 **Parole profumate** (quiz)
19,30 **Notizie Tsi**
— **Il ala** (rubrica di mistica orientale)
20,30 **sul mare** (la seconda crociera del liscio)
22 — **Speciale Europa**
FILM 22,10 **Anonima sequestri,** di Guerdon Trueblood, con Tiffany Bolling. Drammatico 1973 — *Diabolica ragazza organizza il rapimento di un'amica chiede fortissimo riscatto al patrigno che però, pur di ereditare, preferisce farla ammazzare*
24 — **Confidenzialmente vostro** (incontri di Lu Marchetti)
0,30 **Notizie**

Tele M. Bianco Canale 33

17 — **Poker di**
18,30 **Speciale casa**
FILM 18,50 **La portatrice pane,** di Maurice Cloche, Vivi Gioi. Drammatico — *Innamorata un assassino impazzisce perché lui la fa accusare di delitto. Incarcerata, rinsavisce, evade, e lo cerca*
20,10 **Music show**
FILM 21 — **L'avamposto distrutto,** di Akiro Mimura, con Ryutaro Tatsumi. Bellico 1962 — *In Giappone durante l'ultima guerra mondiale un colonnello tenta di salvare alcuni civili dalle tragiche conseguenze dell'applicazione di una ingiusta legge marziale*
FILM 22,30 **Le fric,** di Maurice Cloche, con Eleonora Rossi Drago, Jean-Claude Pascal, Ivo Garrani. Drammatico
24 — **Oroscopo**

Tele Europa 3 Canale 58

FILM 13 — **Arrivò Chen e intorno a lui fu**
17 — **Panico** (telefilm)
FILM 17,30 **Il figlio di Babà,** di Kurt Neumann, con Tony Curtis. Avventuroso 1953 — *Più ricco del padre ha nascosto i suoi tesori chissà dove. Per sottrargliell il Califfo costringe col ricatto una principessa a circuirlo*
FILM 19 — **Partita a due** (telefilm)
19,45 **informazione**
FILM 20 — **Zorro il dominatore,** di Joe Luis Merino, con Charles Quiney. Avventuroso 1970 — *All'insaputa del governatore, il capo delle guardie compie ruberie d'ogni sorta. Per combatterlo un alfiere decide di indossare la maschera del leggendario giustiziere*
21,30 **Vivere** (la salute nei rimedi naturali)
FILM 22 — **Slaughter, uomo mitra,** di Jack Starrett, con Jim Brown. Avventuroso 1972 — *Reduce dal Vietnam, pluridecorato, costretto dall'Fbi a raggiungere il Sudamerica per vendicare la morte del padre*
23,20 **e informazione**
23,30 **Volare**
24 — **Un minuto all'ora**

Tele Subalpina Canale 46

FILM 13,25 **L'impero dei gangsters**
17,30 **Telefilm**
FILM 18 — **I mariti,** di Camillo Mastrocinque, con Amedeo Nazzari, Mariella Lotti. Drammatico — *Un avvocato ha deciso di difendere barone dall'accusa di frode, pur sapendo che si tratta dell'amante di sua moglie, che moltissimo, per nulla ricambiato*
19,30 **Le piante medicinali**
FILM 20,20 **Lo sposo è un altro coso,** di William Beaudine, Estelita Rodriguez. Comico, 1951 — *La bizzarra bellissima figlia di un ambasciatore sudamericano si intromette in un delicato affare finanziario rischiando mandarlo a monte e far scoppiare uno scandalo dopo l'altro*
21,50 **Incontro con Sergio Pininfarina**
— **I conti ravvicinati**
FILM 22,45 **Telefilm**
FILM 23,15 **Pochi dollari per Django,** di Leon Klimovsky, con Anthony Steffen. Western, 1967 — *Per amore un cacciatore di taglie depone le armi, spaccia per sceriffo federale e cerca di metter d'accordo allevatori coloni in lotta fra loro. Ma la pace dura poco*

Videogruppo Canale 52

13 — **Arti mestieri** (documentario)
16 — **Laramie:** custodia preventiva (telefilm)
FILM 17 — **Dinamite Jack,** Jean Velter, con Fernandel, Eleonora Vardas. Comico — *Pistolero di buon cuore, perfettamente incapace, il sosia perfetto di un feroce bandito. La gli procura molti fastidi*
18,45 **Speciale**
19,05 **Dentro la scuola**
19,15 **Guida sopravvivenza**
19,35 **Videonotizie 1**
20 — **Calcio nudo** (interviste sportive Franco Costa)
FILM 20,30 **Delitto in quarta dimensione,** di Irvin S. Yearworth jr., con Robert Lansing. Fantascienza 1960 — *Un fisico che ha scoperto il sistema per attraversare i solidi comincia ad arricchirsi svaligiando i sotterranei delle banche*
FILM 23,45 **Videonotizie 2**
FILM 24 — **Delitto in quarta dimensione**
FILM 1,30 **Dinamite Jack**
FILM 3,30 **L'albero Natale,** Terence Young, William Holden, Virna Lisi. Drammatico 1970
5,30 **I lancieri del Dakota,** Joseph Kane, con Rod Cameron, Adrian Booth. Western

TV Commerciale Canale 44

FILM 13,05 **Ventimila dollari sul sette,** western
FILM 16,30 **angeli,** di Michael Curtiz, con Humphrey Bogart, Peter Ustinov. Commedia, 1955 — *Tre evasi, aiutati dai provvidenziali interventi di serpentello velenosissimo, si installano in casa un negoziante per dargli una mano contro due profittatori*
18,30 **Tvc motori**
19 — **Cartoni animati**
19,30 **Tvc notizie**
19,50 **Di che segno sei?**
FILM 20,10 **nella manica,** di Ivan Passer, con Omar Sharif, Karen Black. Drammatico, 1976 — *Avventuriero-finanziere per mandare in porto un complesso progetto fa sposare sua segretaria-amante con un ricchissimo vecchio che però si mostra ben poco disposto a sopportare il triangolo*
22 — **Il amico cane**
FILM 23,05 **Who? L'uomo dai volti,** di Jack Gould, con Elliott Gould. Drammatico, 1975 — *Un funzionario Fbi in dubbio: i russi hanno restituito uno scienziato rapi completamente nascosto da una maschera d'acciaio. E' lui o un impostore?*

I CINEMA DI TORINO

CRITICA		PUBBLICO	
Capolavoro	●●●●●	Eccezionale	○○○○○
Ottimo	●●●●	Successo	○○○○
Favorevole	●●●	Consensi	○○○
Discusso	●●	Discordi	○○
Mediocre	●	Scarso	○

Riduzioni [redacted] associazioni convenzionate con l'Agis — Cinema: Adriano, Arco, Gemini, Milano, Po, Odeon Azzurro, Studio Ritz, Roma, Zenit.
Film segnalato dalla critica: Providence (Arco).

[redacted] Film segnalato dalla critica: Providence (Arco).

VUOI [redacted] VENDERE
IL [redacted] APPARTAMENTO?
Vi offriamo tutti i vantaggi di una valida organizzazione.
TELEFONATE
E AVRETE UN ESPERTO AL VOSTRO SERVIZIO
Tel. 511.382 - 537.066

[redacted] prime visioni

Cinema	Film	Giudizi
AMBROSIO c. Vitt. Eman. [redacted] Tel. 547.007	**Patrick**, di Richard Franklin, con Susan Penhaligon, Robert Helpmann, Rod Mullinar (Australia - Color) — La strana storia di un giovane apparentemente morto e in possesso di poteri paranormali. Viet. 14. Orario. 14,40; 16,40; 18,20; 20,20; 22,30. ★ Fanta-horror	Critica ●● Pubblico ○○○○○ Ingresso L. 2500
ARCO-INC [redacted]. Pr. Oddone 31 Tel. 484.621	**Providence** di Alain Resnais, c[redacted] Dirk Bogarde, Ellen Burstyn, John Gielgud (Francia, G.B., Germania - Colori) — Scrittore in fin di vita compone il suo ultimo [redacted] servendosi dei ricordi della propria famiglia. Viet. 14. Or.: 15; 17,40; 19,50; 22,10. [redacted] Segnalato dalla critica ★ Drammatico	[redacted] (1977) Ingresso L. 1500
ARISTON v. Lagrange 21 Tel. 546.147	**La misteriosa Pantera Rosa e il diabolico ispettore Clouseau** (Usa - Colori) — L'ingenuo poliziotto, per la seconda volta nel cinema d'animazione, e la sua acerrima nemica in [redacted] nuova serie di[redacted]. Orario: 14,40; 16,30; 18,30; 20,30; 22,30. Non viet. ★ Disegno animato	Critica [redacted] Pubblico ○○○ Ingr [redacted] rid [redacted]
ARLECCHINO [redacted]. Sommeiller 22 Tel. 587.190	**Fuga di mezzanotte**, di Alan Parker, [redacted] Brad Davis, Paul Smith, Irene Miracle (Usa - Colori) — Condannato alla prigione in Turchia per traffico [redacted] droga, giovane americano cerca scampo nella fuga. Orario: 15,30; 17,45; 20; 22,20. Viet. 18. ★ Drammatico	Critica ●● Pubblico ○○○○ Ingresso L. 2500
ARTISTI EROTIC Center v. Artisti Tel. 831.374	**Sed[redacted] coniugale**, con Rosemarie Lindt, Gab[redacted] Tinti, Claudine Beccarie (Francia - Colori) — Sempre nuove ed eccitanti esibizioni erotiche per le due note ed instancabili porno-attrici. Viet. 18. Orario: 16; 16,30; 18; 19,30; 21; 22,30. ★ Commedia erotica	PRIMA VISIONE non recensita Ingresso L. [redacted]
ASTOR v. Viotti 8 Tel. 519.516	**Tre donne immorali?**, di Walerian Borowczyk, con Marina Pierro, Gaelle Legrand (Francia - Colori) — Viaggio erotico attraverso le abitudini sessuali di tre donne vissute in epoche diverse. Viet. 18. Orario: 14,40; 16,30; 18,30; 20,30; 22,[redacted]. ★ Drammatico	Critica [redacted] Pubblico ○○○○ Ingresso L. [redacted]
AUGUSTUS p. C.L.N. 248 Tel. 530.714	**California suite**, di Herbert Ross, con M. Caine, J. [redacted], W. Matthau, M. Smith (Oscar 1978) (Usa - Col.) — Nel lussuoso Beverly Hills Hotel [redacted] Los Angeles, s'incrociano le storie, allegre o meno, di alcune coppie. Orario: 14,40; 16,40; 18,20; 20,20; 22,30. Non viet. ★ Commedia	Critica [redacted] Pubblico ○○○○○ Ingresso L. 2500
CAPITOL v. S. Dalmazzo 24 Tel. 540.605	**Torino centrale [redacted] vizio**, di Bruno Vani, con Rita Calderoni, Raul Martinez, Tony Matera (Italia - Colori) — Prostituta, lesbica e trafficante di droga, viene salvata [redacted] perdizione totale dall'amore di un giornalista. Viet. [redacted]. Orario: 14,40; 16,30; 18,30; 20,30; 22,30. ★ Drammatico	OGGI LA PRIMA Ingresso L. 2500
CENTRALE d'Essai v. Carlo Alberto 27 Tel. 540.110	**Renaldo e Clara**, [redacted] Bob Dylan, con Bob Dylan, Joan Baez (Usa - Colori) — Le più belle e note canzoni dei due noti cantautori in un viaggio musicale attraverso l'America più povera ed emarginata. Non viet. Orario: 15,15; 18,30; 22. ★ Documentario	Critica ●●● Pubblico ○○○○ Ingresso L. 2500
CORSO [redacted]. Vitt. Eman. [redacted] Tel. 510.702	**Spartacus**, [redacted] Stanley Kubrick, con Kirk Douglas, Laurence Olivier, [redacted] Simmons, Peter Ustinov (Usa - Colori) — Gladiatore si ribella e sfida con i suoi compagni lo strapotere delle legioni romane in un'epica battaglia. Orario: 14,30; 17,55; 21,30. Non viet. [redacted] Colosso storico	[redacted] Ingresso L. 2500
CRISTALLO v. Goito 5 Tel. 650.71.00	**Tiger Man, bersaglio umano**, [redacted] Russ Mayberry, con Glenn Ford, [redacted] De Young, Priscilla Pointer (Usa - Colori) — Testimone d'accusa animalia rischia più volte la morte per arrivare al processo d'un boss assassino. Orario: 15,30; 17,10; 19; 20,40; 22,30. Non viet. ★ Poliziesco	Critica [redacted]● Pubblico ○○○ Ingresso L. 2500
DORIA v. Gramsci 9 Tel. 542.422	**Indagine [redacted] un [redacted] perfetto**, di Aaron Leviathan, con Gloria Guida, Leonard Mann (Italia - Colori) — Lotta di potere con molti eccellenti cadaveri tra gli aspiranti [redacted] massime cariche d'una multinazionale. Orario: 14,40; 16,30; 18,30; 20,30; 22,30. [redacted] Giallo	Critica [redacted] Pubblico ○○○ Ingresso L. 2500
GIOIELLO v. C. Colombo [redacted] Tel. 500.760	**Emily sweet Emily**, di Henry Herbert, [redacted] Koo Stark, Sarah Brackett, Victor Spinetti (Usa - Colori) — Ragazzina divisa fra ingenuità e perversione allo sbocciare della sessualità. Viet. 18. Orario: 14,30; 16,30; 18,30; 20,30; 22,30. ★ Commedia erotica	Critica [redacted]● Pubblico ○○○○ Ingresso L. 2500
IDEAL c. Beccaria 4 Tel. 541.523	**Una calibro 20 per lo specialista**, di Michael Cimino, con Clint Eastwood, George Kennedy (Usa - Colori) — [redacted] regista de «Il cacciatore», la vicenda dell'amicizia virile tra due avventurieri che [redacted] un tesoro. V. 14. Orario: 14,15; 16,25; 18,25; 20,25; 22,30. ★ Avventuroso	RIEDIZIONE (1974) Ingresso L. 2500
LILLIPUT v. XX Sett. 15 bis Tel. 537.100	**Caro papà**, di Dino Risi, con Vittorio Gassman, Aurore Clement, Julien Guiomar (It.-Fran.-Canada - Colori) — Il difficile rapporto tra un padre superindustriale e un figlio inclinato al ribellismo terroristico. Non viet. Orario: 14,30; 16,30; 18,30; 20,30; 22,30. ★ Drammatico	Critica ●● Pubblico ○○○○ Ingresso L. 2500
LUX Gall. [redacted]. Federico Tel. 541.283	**Il padrino**, [redacted] Francis F. Coppola, con Marlon Brando, [redacted] Pacino, James Caan, Diane Keaton (Usa - Colori) — Dall'omonimo romanzo di M. Puzo la vicenda [redacted] d'un patriarca della malavita e dei suoi figli. Non viet. Orario: 15,15; 18,30; 22. ★ Drammatico	[redacted] (1972) Ingresso L. 2500
METROPOL [redacted]. Pr. Tommaso 6 Tel. 650.54.70	**Blue porno college**, di Finn Karlsson, con Ole Soltoft, Sigrid Horne Rasmussen, Lone Helmer (Svezia - Colori) — Gli istinti sessuali repressi esplodono [redacted] forme devianti [redacted] perversione in un collegio femminile. Orario: 14,30; 16; 17,40; 19,10; 20,40; 22,30. Viet. 18. ★ Erotico	PRIMA VISIONE non recensita Ingresso L. 2000
MILANO LUCE ROSSA v. Milano 8 Tel. 530.255	**Brigade call-girls**, di Patrik Aubin, con Erika Cool, Yves Gauthier (Usa - Colori) — Allegre vicende di un gruppo di fanciulle belle e disinibite a caccia [redacted] avventure erotiche e no. Viet. 18. Or.: 10; 11,35; 13,10; 14,45; 16,20; 18; 19,30; 21; 22,30. ★ Comm. erotica	PRIMA VISIONE non recensita Ingresso L. 2000
NAZIONALE v. Pomba 7 Tel. 518.850	**Esce il drago [redacted] la tigre**, di Lee Tse Nam, con Bruce Lee, Bruce Li, Lung Fei (Hong-Kong - Colori) — Ennesimo film, con le gesta dello scomparso Bruce Lee e dei suoi emuli, a base di arti marziali. Viet. 14. Orario: 14,30; 16; 17,40; 19,10; 20,50; 22,30. ★ Lotta orientale	OGGI LA PRIMA Ingresso L. 2500
OLIMPIA v. Arsenale 31 Tel. 532.448	**Dimenticare Venezia**, di Franco Brusati, con E. Josephson, M. Melato, E. Giorgi, D. Pontremoli (Italia - Colori) — Due coppie prigioniere di ricordi del passato, s'incontrano per tentare di liberarsene. (Premio Rizzoli). Orario: 14,30; 16,30; 18,30; 20,30; 22,30. Viet. 14. ★ Drammatico	Critica ●●● Pubblico ○○○○ Ingresso L. 2500
REPOSI v. XX Settembre 15 Tel. 531.400	**...Unico indizio, [redacted] anello di fumo**, di Stuart Cooper, [redacted] Donald Sutherland, Francine Racette (GB-Canada - Colori) — Killer ricerca la moglie svanita nel nulla, scopre sconvolgenti segreti che [redacted] Riguardano. Viet. 14. Orario: 14,30; 16,30; 18,30; 20,30; 22,30. ★ Avventuroso	Critica [redacted]● Pubblico ○○○○ Ingresso L. 2500
ROMANO Galleria Subalpina Tel. 510.145	**Il laureato**, di Mike Nichols, con Dustin Hoffman, Anne Bancroft, Katharine Ross (Usa - Colori) — Giovane «bene», appena laureato, si innamora della figlia della propria amante. Oscar 1968 per la regia. Non viet. Or.: 14,30; 16,30; 18,30; 20,30; 22,30. ★ Commedia	RIEDIZIONE (1968) Ingresso L. [redacted]
STUDIO RITZ v. Acqui 2 Tel. 830.521	**Girl friends**, di Claudia Weill, con Melanie Mayron, Anita Skinner (Usa - Colori) — Profonda amicizia fra [redacted] fotografa e una poetessa entra in crisi quando [redacted] sceglie [redacted] formarsi u[redacted] famiglia. Non viet. Orario. 16,30; 18,30; 20,30; 22,30. [redacted] Commedia drammatica	Critica ●●● Pubblico ○○○ Ingresso L. 2000
TORINO v. Buozzi [redacted] Tel. 530.353	**Il piacere del peccato**, di [redacted] Pierson, con Genevieve Barrault, Marion Gauthier, Robert Avron, George Lemaire (Francia - Colori) — Femmine morbose [redacted] insaziabili placano le [redacted] stuoli di maschi. Viet. 18. Orario: 14,30; 16; 17,45; 19,10; 20,50; 22,30. ★ Commedia erotica	OGGI LA PRIMA Ingresso L. 2500
VITTORIA v. Roma 336 Tel. 511.789	**Le 7 città di Atlantide**, di Kevin Connor, con Dang McClure, Peter Gilmore, Daniel Massey (Usa - Colori) — Gruppo di ardimentosi alla scoperta delle fantastiche civiltà scomparse sotto gli oceani. Non viet. Orario: 14,35; 16,30; 18,30; 20,30; 22,30. ★ Avventuroso	OGGI LA PRIMA Ingresso L. 2500

proseguimen[redacted] prime visioni

Cinema	Film	Giudizi
ALEXANDRA v. Sacchi [redacted] Tel. 511.283	**Superexcitation**, di Renato Lazio, con C. Beccarie, F. Beccarie, J. P. Courtaul (Francia - Colori) — Esperta di Kamasutra consola povero marinaio abbandonato [redacted] serie [redacted] esibizioni erotiche. Viet. [redacted]. Orario: 14,05; 15,45; 17,25; 19,05; 20,45; 22,30. ★ Erotico	PRIMA VISIONE non recensita Ingresso L. 1200
ASTRA v. R. Pilo 6 Tel. 753.597	**Concorde affaire '79**, di Roger Deodato, [redacted] James Franciscus, Mimsy Farmer (Usa - Colori) — Coraggioso giornalista sventa drammatico sabotaggio di multinazionale ai danni dell'aereo Concorde. Non viet. Orario: 20; 22,30. ★ Drammatico	Critica [redacted]● Pubblico ○○○○○ Ingresso L. 1200
COLOSSEO v. M. Cristina 73 Tel. 651.034	**Taxy Driver**, di [redacted] Scorsese, [redacted] Robert De Niro, Jodie Foster, Albert Books, Peter Boyle (Usa - Colori) — Storia di un uomo qualunque che in questa frenetica società odierna sogna e [redacted] diventare «qualcuno». Orario: 20; 22,30. Viet. 14. [redacted] Drammatico	RIEDIZIONE Ingresso L. 1200
ELISEO piazza Sabotino Tel. 335.9815	**M.A.S.H.**, di Robert Altman, [redacted] Donald Sutherland, Elliot Gould, S. Kellerman (Usa - Colori) — Chirurghi galanti fanno indisciplinatamente il loro dovere nella guerra in Corea. Palma d'oro Cannes 1970. Viet. 14. Orario: 20; 22,30. ★ Satirico	[redacted] (1970) Ingresso L. 1200
LA PERLA [redacted] De Gasperi 26 Tel. 584.791	**I 4 dell'oca selvaggia**, di A. McLaglen, con R. Burton, [redacted] Moore, [redacted] Harris, H. Kruger (Usa - Colori) — Commando di mercenari [redacted] leader africano rapito, e poi viene tradito dal finanziatore dell'azione. Non viet. Orario: 15,05; 17,15; 19,45; 22,20. ★ Avventuroso	Critica ●● Pubblico ○○○○ Ingresso L. 1500
MAFFEI v. Pr. Tommaso [redacted] Tel. 683.354	**Sexy club**, di John Hilbard, con Ole Soltoft, Vivi Reu, Soren Stromberg, Annie Birgit Garde, Ulla Jessen (Svezia - Colori) — Avventure erotiche in un [redacted] non propriamente sportivo, con prestazioni sessuali a ripetizione. Orario: 14,30; 16,30; 18,30; 20,30; 22,30. Viet. [redacted] ★ Erotico	[redacted] VISIONE non recensita Ingresso L. 2000
MASSAUA p. Massaua [redacted] Tel. 795.803	**Il [redacted] dagli occhi di ghiaccio**, [redacted] Clint Eastwood, [redacted] Clint Eastwood, Billy McKinney (Usa - Colori) — Soldato sudista continua la sua guerra privata per vendicare la moglie e il figlio morti durante il conflitto. Non viet. Orario: 20,05; 22,30. [redacted]	[redacted] Ingresso L. 1200
MASSIMO v. Montebello [redacted] Tel. 876.061	**[redacted] Corleone a Brooklyn**, di Umberto Lenzi, [redacted] Maurizio Merli, Mario Merola, Van Johnson (Italia - Colori) — Poliziotto che deve condurre un teste a deporre contro un capo mafia, deve superare ostacoli. Non viet. Orario: 14,40; 16,30; 18,30; 20,30; 22,30. ★ Poliziesco	Critica ●● Pubblico ○○○ Ingresso L. 1200
ORFEO p. Carlina Tel. 518.114	**La chiamavano Bilbao**, di Bigas Luna, [redacted] Angel Jove, Maria Martin, Isabel Pisano. — Drammatico rapporto fra una prostituta-spogliarellista a un uomo affetto da una feticistica ossessione erotica. Viet. 18. Orario: Ap. [redacted]. [redacted] Drammatico	Critica ●●● Pubblico ○○○ Ingresso L. 1200
PUNTODUE d'Essai v. Garibaldi [redacted] Tel. 545.245	**Le colline degli stivali**, di Giuseppe Colizzi, [redacted] Terence Hill, Bud Spencer (Italia - Colori) — Pistolero inseguito dai banditi, trova nel capo di un circo un alleato per sgominare [redacted] banda. Viet. 14. Orario: 15; 17; 18,50; 20,40; 22,30. ★ Western	RIEDIZIONE (1969) Ingresso L. 1200
STATUTO v. Cibrario 16 Tel. 487.051	**[redacted] pezzi di pane**, di Sergio Citti, con V. Gassman, P. Noiret (Italia - Colori) — Due amici allevano un bambino di cui entrambi sospettano d'essere il padre, ma raggiunta la maggiore età il «figliolo» delude il loro affetto. Orario: 14,30; 16,30; 18,30; 20,30; 22,30. Non viet. [redacted] Comm. dramm.	Critica [redacted]●● Pubblico ○○○ Ingresso L. 1200

seconde [redacted] altre visioni

ACAPULCO (via Donizetti 6, p. Nizza, tel. 651.264)
Interiors, di Woody Allen. [redacted] viet. 20,40; 22,30. ★ Drammatico

APOLLO (largo Giachino 91, tel. 215.685)
Cielo di piombo ispettore Callaghan, Clint Eastwood, viet. 14. 20,30; 22,30. ★ Poliziesco

ARIZONA (c. Belgio 53, tel. 874.171)
I gabbiani volano basso, Maurizio Merli, viet. 14. Ore 20,30; 22,30. ★ Avventuroso

CONTINENTAL (v. [redacted] 348, tel. 697.068)
Il Paradiso può attendere, W. Beatty, J. Christie, J. Mason. ★ Commedia

FARO (via Po 30, [redacted]. 832.214)
L'umanoide, R. Kiel, C. Clery, B. Bach, non viet. Orario: 15,10; 17; 18,50; 20,40; 22,30 ★ Fantascienza

FIAMMA (corso Trapani 57, tel. 372.057)
Letti selvaggi, [redacted]. Andress, L. Antonelli, M. Vitti, S. Kristel. Viet. 14. ★ Commedia a episodi

FORTINO (via Cigna 47, Tel. 486.560)
Il Paradiso può attendere, J. Christie, W. Beatty. [redacted]

HOLLYWOOD (corso R. Margherita 106, tel. 651.904)
Sq[redacted] antigangstere, Thomas [redacted] [redacted] viet. ★ Poliziesco

PRINCIPE (via P. d'Acaja 45, tel. 760.851)
Un uomo in ginocchio, G. Gemma, viet. 14. Ap [redacted] ult. 22,30. [redacted] Drammatico

ZONA CENTRO

ALCIONE
Sullo schermo **Le calde notti di Caligola**. ★ Erotico
Sulla [redacted] **Porno lesbo**. Viet. 18. Ore 16 e 21

CABARET VOLTAIRE (v. Cavour 7, [redacted]. 516.046)
«La boîte del cinema», 18: erotismo nel cinema **Animal love**, 1ª visione assoluta, nuova serie; 19, **Ivan il terribile**, regia [redacted]nstein; 20,30 **Messaggero d'amore**, regia Losey; [redacted] 22 e [redacted]: erotismo nel cinema **Animal love**, 1ª visione assoluta, nuova serie. Ingresso soci.

CINECLUB (v. Calandra 15, [redacted]. 447.2868)
Hard-core n. 8, viet. 18. Ingresso soci L. 2000. Ore 20,30; 22,30. ★ Commedia erotica

MOVIE CLUB (v. Giusti 8, tel. 544.077)
Chi ucciderà Charly Varrick?, di Don Siegel, con Walter Matthau. Ore 20,30; 22,30. [redacted] Commedia drammatica

PO (v. Po 21, tel. 510.496)
Tenente Kojack il [redacted] [redacted] [redacted] tuo, T. Savalas, non viet. ★ Poliziesco

REGINA (c. R. Margherita 123, tel. 530.685)
Prova d'amore, colori, viet. 18. ★ Commedia erotica

VITT. VENETO (p. Vitt. Veneto 5, tel. 871.642)
Kung Fu urlo di morte. ★ Lotta orientale

CROCETTA - S. RITA - MIRAFIORI

ADRIANO (via Sacchi 65, tel. 587.715)
Torino nera, Bud Spencer. ★ Drammatico

[redacted]ARDINO-CINEOCCHIO (v. Monfalcone 62, tel. 326.873)
American Graffiti, di George Lucas, [redacted] R. Dreyfuss, R. Howard. 20,30; 22,30. ★ Commedia

SMERALDO (via Tunisi 92, tel. 390.711)
L'anello matrimoniale, Carmen Villani, viet. 18. ★ Commedia erotica

VINZAGLIO (corso D. Abruzzi 102; tel. 596.125)
Rassegna [redacted] capolavori [redacted] Clint Eastwood: **Una 44 Magnum per l'ispettore Callaghan**, [redacted] Holbrook, viet. 14. 20,30; 22,30. ★ Poliziesco

ZONA S. PAOLO

[redacted] (via Frejus 27, tel. 446.784)
[redacted] una sera a cena, L. Capolicchio, viet. 18. ★ Commedia drammatica

ARALDO * (v. Chiomonte 3, tel. 331.784)
Rassegna «Danza, rito, gestualità nel film etnografico» [redacted] 17,30 - Africa, Grecia, Indonesia: **Sigui 1971**, di J. Rouch e G. Dieterlen; **Les Gardawa, Bateleurs hausa**, di R. Echard; **Anastenaria**, di A. Georgakis: **Trance and dance in Bali**, di M. Mead e G. Bateson. Ore [redacted],15 Italia: **Carnevale in montagna: Bagolino e Ponte Caffaro**, di R. Leydi e B. Planta. Ingresso libero.

SAN PAOLO (v. [redacted] 80, tel. 372.837)
La [redacted] col lecca lecca, viet. 18. [redacted] Commedia erotica

ZONA FRANCIA

BERNINI (c. Tassoni 3, tel. 773.843)
Soldato blu, viet. 14. [redacted]

ODEON AZZURRO (v. Venalzio 8, tel. 772.362)
Settimana dedicata a Salvatore Samperi: **Peccato veniale**, con L. Antonelli, A. Momo, techn ★ Commedia

STAR (via Domodossola 48, tel. 772.990)
Fraulein Kitty, techn. Viet. 18 ★ Drammatico

ZETA d'Essai (v. Cibrario 68, tel. 772.907)
Vedo nudo, [redacted] Dino Risi, con N. Manfredi, U. Tognazzi, S. Koscina. Ore 20,15; 22,30 (solo oggi). ★ Commedia

ZONA S. DONATO

ROMA - INC. (v. S. Donato 40 bis, tel. [redacted].765)
Musica-Musica: **Led Zeppelin**. [redacted] Musical

MADONNA CAMPAGNA - LUCENTO

AMBRA (v. Chiesa [redacted] Salute 77, tel. 297.197)
Rosa [redacted] Bon, viet. [redacted]. ★ Commedia erotica

EDERA AZZURRA (v. Madonna di Campagna 1, t. 216.613)
Edipo re, di P. P. Pasolini, con F. Citti, A. Valli, S. Mangano (ed. integrale) ★ Drammatico

JOLLY (v. Verolengo 130, tel. 290.161)
Doppia luce rossa: sullo schermo **Adolescenza [redacted] bosa**. ★ Erotico
Sul palcoscenico, [redacted] 22,15 Sun Craj.

ZONA MILANO - REGIO PARCO

FALCHERA (v. Tanaro 30, tel. 262.1665)
Alice nel paese delle pornomeraviglie, viet. 18. ★ Commedia erotica

LANTERI * (c. G. Cesare 80), tel. 284.134)
Lo scerifio. ★ Western

MAIOR (largo G. Cesare 105, tel. 287.974)
Calore intimo. Viet. 18. ★ Commedia erotica

REBAUDENGO * (p. Rebaudengo 22, [redacted]. 264.526)
Incontro al Central Park, ore 10 e 14,[redacted]. ★ Commedia

SOCIALE (v. Courmayeur 2, tel. 850.608)
Ultimo valzer, non viet. [redacted]

[redacted] (v. Corelli 1, tel. 267.697)
Ore 20,30 **Questa terra è la mia terra**, di A. Ashby. ★ drammatico

[redacted] VANCHIGLIA - BORGO [redacted]

ERIDANO d'Essai (corso Casale 106, tel. 832.086)
Il mistero delle 12 sedie, di M. Brooks, con M. Brooks. Ore 20,30; 22,30. ★ Commedia

ZONA NIZZA - LINGOTTO

CABIRIA RAGAZZI (p. Bengasi, tel. 660.553)
Domenica pomeriggio **Altrimenti ci arrabbiamo**, B. Spencer, T. Hill. [redacted] Avventuroso

CABIRIA d'Essai (p. Bengasi, [redacted]. 660.553)
California Poker, [redacted] R. Altman, con G. Segal, E. Gould. Ore 20,30; 22,30. ★ Commedia

CUORE * (v. Nizza 56, tel. 687.668)
La trappola di ghiaccio, W. Disney. ★ Avventuroso
Paperone e il denaro, W. Disney. Ore 19,45 e 22,15. ★ Cartone animato

ITALIA (v. Nizza 138, tel. 694.021)
I 39 scalini, Robert Powell, non viet. ★ Giallo

SPEZIA (v. Nizza 170, tel. 693.517)
Emanuelle perché violenza alle donne, viet. 18. ★ Commedia erotica

* Cinema a carattere parrocchiale.

TEATRI E RITROVI

ALCIONE: a tutto domenica 10 [redacted] scena **Porno lesbo**; sullo schermo [redacted] **calde** [redacted] **di Caligola**. Viet. 18. Ore 16 e 21.
CABARET VOLTAIRE: vedi cinema.
ERBA: questa [redacted] ore 21,15 la Compagnia Comica Villafranchese [redacted] Villafranca d'Asti [redacted] **Giaco Tross** [redacted], di Angelo Benotto. Pren. e inf. tel. 690.467.
NUOVO: questa [redacted] [redacted] 21,15 **Saggio di Mimo e Danza Moderna** del Centro [redacted] Formazione Teatrale a cura di Carla Perotti.
NUOVO - SALE VALENTINO e OFF: questa sera ore 21,30 **Esercitazione Allievi del Centro** [redacted] **Formazione** [redacted]**trale**. Tel. 655.552.
NUOVO: da domani **Corso** [redacted] **danza moderna jazz**, a cura di Renato Greco. Infor. Centro [redacted] Perfezionamento della Danza. C.so M. d'Azeglio 17, tel. 658.372.
PICCOLA RIBALTA (tel. [redacted] - 555084): ore 21,15 «I nuovi guitti» presentano **Dopo la gioia**, 3 atti [redacted] Giovanni Cenzato.
TEATRO REGIO: ore 20,30 Turno Fam. 1. **Lucia** [redacted] **Lammermour**, [redacted]G. Donizetti.

AL BAGATELLE (str. Cavoretto 2): 21.
BELLE ARTI: 18,30 ore liete con Nino Gallo; ore 21 ogni serata una grande festa con Aldo Gasparino, Renato Salva[redacted].
CLUB 84: ore 15,30 e 21 Armandino.
CHALET: ore 21 Gerry Vitale.
DU PARC: ore 21 Boccaccio 71.
GARDEN: 21 Nuova Edizione.
[redacted] **PRINCIPE**: ore 21 Roby.

SAN GIORGIO - Valentino - Ristorante - Danze: orch. Pino Show.

CAPRICE DISCOTECA (Sacchi 18): 21.
LE PARADIS CLUB (S. Massimo 14).
[redacted] **GIARDINO DISCOTECA**: 21.

GALLERIE E MUSEI

ARTE BODDA (via Cavour 28, tel. 512.762): Maestri dell'800 antichi e antiquariato.
ARTE ANTICA (Volta 8 - 515.834): Maestri incisori dal XV al XVIII sec.
ARTE 121 (Nizza 121): Piccolo formato: Brunetto, Cominetti, Manfredi, Marisaldi, Scapparone.
EMMEDUE: Armando Sabatella.
I SEGNI (S. Teresa 20/c - Tel. 518.947): L'arte di Mithila - India.
MAGIMAWA CENTRO (v. P. Tommaso 2): Saverio Barbaro.
NARCISO: Lavori in Valpadana ed altre opere dell'800 italiano.
QUAGLINO (piazza San Carlo 177): opere di Enrico Paulucci dal 1930 al 1970.
SALUZZO: 3ª Mostra mercato nazionale dell'antiquariato aperta fino al 10 giugno.

ASSOCIAZIONE PIEMONTESE GALLERIE ARTE MODERNA

ACCADEMIA: Giovanni Pacor.
BERMAN: Giovanni Colmo.
DAVICO: pers. Giorgio Griffa.
DOCUMENTA: Piero Ruggeri.
FOGLIATO (Mazzini 9): Omaggio al mondo di Enrico Reyneri.
LA GIOSTRA - Asti: Massimo Quaglino.
VIOTTI: La fantasia a tavola, inaug. ore 21,30.

MUSEO MARIONETTA PIEMONTESE - Teatro Gianduja - S. Teresa 5 - 530.238.
MUSEO NAZIONALE DEL CINEMA: ore 10-12, 15-18.

CINEMA CINTURA

ALMESE
Sada: Sesso matto.
AVIGLIANA
Corso: Bruciati da cocente passione.
BEINASCO
Italia: Il dittatore dello Stato libero di Banans.
BORGARO
Royal: La pantera rosa show.
CARIGNANO
Peter: Attenti a quei due: l'ultimo appuntamento.
CARMAGNOLA
Elios: Corri uomo corri.
Lux: Le viziosette.
Margherita: Gioco sleale.
CASELLE
Italia: Sexy jeans.
Roma: Le avventure di Peter Pan.
CHIVASSO
Cinecittà: Non rubare... a mano armata non è assolutamente necessario.
Moderno: Io, Bruce Lee.
Politeama: Blue nude.

CIRIE'
Catalano: La nuora giovane.
Italia: Indiscrezioni erotiche di un letto matrimoniale.
Nuovo: Patrick.
CUORGNE'
Perona: Tutti a scuola.
Margherita: Amori miei.
GIAVENO
Alfieri: Bruce Lee superdrago.
LANZO
Catalano: Gioco sleale.
LEINI'
Ambra-Luce rossa: Perversion flash.
MONCALIERI
Italia: Bruce Lee l'indistruttibile.

ORBASSANO
Moderno: Sexivibration.
PINEROLO
Italia: Napoli 8 squadra speciale.
Nuovo: Punch story.
Hollywood: Febbre di donna.
Rex: I ragazzi di Happy Days.
PIOSSASCO
S. Giorgio: Emanuelle e Lolita.
RIVAROLO
Cristallo: Vera gola profonda.
SETTIMO
Beccaria: Forza 10 da Navarone.
SUSA
Cenisio: Le pomodelective.
TORRE PELLICE
Trento: A Venezia un dicembre rosso shocking.
VALPERGA
Ambra: Esperienze erotiche di una ragazza di campagna.
VENARIA
Supercinema: Diritto al piacere.
VEROLENGO
Italia: Peccati di una giovane moglie di campagna.

CINEMA PIEMONTE LIGURIA

ALESSANDRIA

Alessandrino: Goldrake l'invincibile.
Ambra: Un taxi color malva.
Comunale: L'uomo di marmo.
Corso: Il mammasantissima.
Cristallo: Eccitazione carnale.
Moderno: I quattro dell'Ave Maria.
ACQUI TERME
Arlston: Arriva un cavaliere libero e selvaggio.
Cristallo: Tarzone nello spazio profondo.
Garibaldi: riposo.
Italia: riposo.
CASALE MONFERRATO
Moderno: Anche gli angeli tirano di destro.
Nuovo: La settima donna.
Politeama: Stridulum.
Vittoria: Cattivi pensieri.
NOVI LIGURE
Cristallo: I porno desideri di Silvia.
Iris: Da Corleone a Brooklyn.
Italia: Sodoma e Gomorra.
Moderno: La banda del Gobbo.
SERRAVALLE SCRIVIA
Astor: Il conte di Montecristo.
Lara: Futureworld.
TORTONA
Moderno: Da Corleone a Brooklyn.
Sociale: Animal house.
Verdi: Giganti del karatè.
VALENZA PO
Nuovo Italia: Lancillotto e Ginevra.
Teatro: Pornoeroticomania.
Politeama: riposo.
VOGHERA
Arlecchino: Porno shop della settima strada.
Galvani: Caro papà.
Roma: Palma d'acciaio.
Sociale: Stridulum.

ASTI

Lux: La collegiale svedese.
Politeama: Missione Mantis.
Salone: L'Uomo Ragno colpisce ancora.
Splendor: Morbosità proibite.
Teatro: Tre donne immorali.
Vittoria: Il re degli zingari.
MONCALVO
Nuovo: Ragazzo di borgata.
NIZZA
Aurora: Le modelle.
Lux: riposo.
Sociale: Il professionista.
Verdi: Il caso Scorpio.

CUNEO

Corso: Letti selvaggi.
Fiamma: Anonima sequestri.
Italia: riposo.
Nazionale: Il re degli zingari.
ALBA
Corino: I bello bastardi per carne fresca.
Eden: L'altra metà del cielo.
BRA
Impero: Betsy.
Politeama: La collegiale svedese.
Vittoria: Un dollaro bucato.
CARAGLIO
Splendor: Schiave dell'isola del piacere.
FOSSANO
Astra: Le ragazze dal ginecologo.
MONDOVI'
Corso: Una volta non basta.
Italia: Giganti d'acciaio.
MONESIGLIO
Italia: Supersexy Movie.
ORMEA
Arlston: Non contate su di noi.
PIASCO
La Rosa: Cattive abitudini.
ROBILANTE
Robilantese: L'uomo della strada fa giustizia.
SALUZZO
Civico: Un uomo in ginocchio.
Italia: Piaceri solitari.
Splendor: Supersexy Movie.

NOVARA

Astra: Les pornocrates.
Coccia: Roma bene.
Eldorado: Patrick.
Excelsior: Quel caldo corpo di femmina.
Faraggiana: Il ritorno di Palma d'Acciaio.
Vittoria: Un tipo straordinario.

GENOVA

Ambassador: Uno sbirro dalla faccia d'angelo.
Arlston: Brigade Call-girls.
Astor: Una corsa sul prato.
Augustus: Renaldo e Clara.
Gioiello: Esperienze erotiche di femmine in calore.
Grattacielo: Amore pensami.
Lux: John travolto... da un insolito destino.
Nuovo Palazzo: I supereroi di Super Gulp.
Odeon: La misteriosa Pantera Rosa e il diabolico ispettore Clouseau.
Olimpia: I soldi degli altri.
Orfeo: La collegiale svedese.
Plaza: Cantando sotto la pioggia.
Ideal: Le sette città di Atlantide.
Lido: Le avventure di Peter Pan.
Ritz: Amori miei.
Rivoli: Piccole donne.
Smeraldo: Exhibition strike.
Universale: Furto contro furto.
Verdi: Uomini d'argento.
RAPALLO
Grifone: World of Giovanna.
Italia: Sfida agli invincibili campioni.
S. MARGHERITA LIGURE
Centrale: La vergine e la bestia.
Mignon: Ritratto di borghesia in nero.
Lux: Viva Robin Hood.
RECCO
Anna: Le colline hanno gli occhi.
CHIAVARI
Astor: Il pornoshop della Settima strada.
Cantero: Il buio intorno a Monica.
Nuovo: La macchina nera.
Odeon: Tutto accadde un venerdì.

SAVONA

Teatro Colombo (via Quarda 1 - ore 21): Faces' /aspetti. Performance di Russo e Sartori.
Diana: Profondo rosso.
Eldorado: Sinfonia d'autunno.
Astor: Cleopatra.
Olimpia: Voglia di donna.
Jolly: L'allegro college delle vergini inglesi.
Lux: Atollo K.
Salesiani: Audrey Rose.
Filmstudio: Cabaret.
ALASSIO
Colombo: I ragazzi di Happy Days.
Ritz: Il commissario Verazzano.
ALBENGA
Astor: Controrapina.
Cristallo: Comportamento sessuale delle studentesse.
ALBISSOLA CAPO
Doria: La banda di Vallanzasca.
ALBISSOLA MARE
Marconi: Tom e Jerry sul sentiero di guerra.
CAIRO
Abba: Quel maledetto giorno d'inverno.
Cristallo: Evirations.
CERIALE
Odeon: Good bay'e amen.
FINALE LIGURE
Vittoria: No alla violenza.
Ondina: La 13ª vergine.
LOANO
Perla: La carica dei 101.
Loanese: Heidi diventa principessa.
PIETRA LIGURE
Comunale: Animal House.
SPOTORNO
Mignon: La mazzetta.
VARAZZE
Teiro: Guerre stellari.
Verdi: L'ultimo combattimento di Chen.

IMPERIA

Ambra: L'ala o la coscia?
Centrale: Yessong.
Dante: Il treno del piacere.
Imperia: I fantastici 3 supermen.
Rossini: Equus.
ARMA DI TAGGIA
Capitol: Le colline hanno gli occhi.
Carri: Saloon massage.
DIANO MARINA
Dianese: Le Coll cantarono.
SANREMO
Ariston Teatro: Nude Odeon.
Centrale: Bruce Lee il massimo.
Ritz: Black out inferno nella città.

VALSESIA

ROMAGNANO SESIA
Casa del Popolo: Coppie erotiche.

LOMELLINA

VIGEVANO
Arlecchino: Gardenia.
Cagnoni: Stridulum.
Colli Tibaldi: Goldrake l'invincibile.
Marconi: Emanuelle e le porno notti.

VERCELLI

Astra: Les pornocrates.
Civico: riposo.
Nuova Italia: Caro papà.
Principe: Chein il pugno che uccide.
Verdi: Tutti a scuola.
Viotti: Obiettivo Brass.
CIGLIANO
Splendor: La corta notte delle bambole di vetro.
GATTINARA
Italia: L'ammucchiata.
Lux: riposo.
LIVORNO FERRARIS
Moderno: Sexy Simphony.
SANTHIA'
Ideal: Vittorie perdute.
Splendor: Inchiesta pericolosa.
TRINO
Astor: riposo.
Moderno: Il padrone della città.

BIELLA

Apollo: Violenza carnale per una minorenne.
Impero: Terrore nello spazio profondo.
Marconi: Poliziotto privato, un mestiere difficile.
Mazzini: L'altra metà del cielo.
Odeon: Patrick.
Sociale: La presidentessa.
COGGIOLA
Ennio: Histoire du plaisir.
Italia: Alaska, inferno di ghiaccio.
COSSATO
Micheletti: Casotto.
Primavera: L'affare della sezione speciale.
CREVACUORE
Aurora: L'ala o la coscia.
PRAY
Excelsior: Il segreto di Agatha Christie.
SERRAVALLE
Corso: Morti sospette.
VARALLO
Teatro Civico: La maledizione di Damien.

CONCERTI

Clavicembalo prossimamente ad Avigliana

AVIGLIANA — *Il quarto concerto di musica antica del programma «Estate musicale», organizzato dalla Pro Loco Rosta, in collaborazione con la Regione Piemonte, l'Ente provinciale per il turismo e il Comune di Avigliana, si terrà sabato 9 giugno alle 21,30 nell'antica chiesa di San Giovanni, nel centro medioevale della cittadina. Come negli anni scorsi nella chiesa di Sant'Antonio di Ranverso, anche quest'anno il programma sta ottenendo vivo successo. Il concerto di sabato è del duo clavicembalistico Paolo Marcarini ed Ernesto Merlini che, servendosi di due clavicembali identici, costruiti da Tamburini di Crema, su modello di Giambattista Giusti (XVII secolo) eseguirà musiche di B. Pasquini, J. Mattheson, A. Soler e dei tre Bach, J. S. Bach, W. F. Bach e J. C. Bach. Musiche dal 1637 al 1782.*

TEATRO ERBA
RASSEGNA TEATRALE
questa sera e sabato ore 21,15
la COMPAGNIA COMICA VILLAFRANCHESE
di Villafranca d'Asti
in GIACO TROSS RE
di Angelo Benotto
Prenot. e infor. tel. 690467

le roi
BAL MUSETTE
domani riapertura
GIARDINO
Sabato ore 21 Domenica 15,30
DISCOTECA e ORCHESTRA
«Noi ti diamo di più»
Se piove veranda coperta

TEATRO ALCIONE
a tutto domenica 10
SULLA SCENA
«PORNO LESBO»
SULLO SCHERMO
«LE CALDE NOTTI DI CALIGOLA»
ore 16 e ore 21

DANZE PINE' nuova gestione
V. Rismondo 10 - Tel. 6068350
Borgo San Pietro
Si balla al venerdì - sabato domenica ore 21
compl. I PEONES

PETIT CLUB
Beinasco - Via Marconi 13
stasera DISCOTECA
venerdì e domenica sera
ATTRAZIONI

Charleston MUSIC HALL
v. Cavalcanti 5
Stasera
TULLIO ROSSINI
presenta il cabaret di
ALDO FABRIZI
prenotazioni tel. 895.796

VININCONTRI
PALAZZO DEL LAVORO - ITALIA 61
Via Ventimiglia 211.
oggi 7 giugno ore 20
ristorante con i piatti tipici della cucina piemontese
a cura dell'
associazione cuochi cuneesi
prenotazioni dalle ore 16,30 alle 19 telefonando al 596.60.03

Oggi al CAPITOL

Orario: 14,40 - 16,30 - 18,30 - 20,30 - 22,30 - Vietato minori 18 anni

PORNO PRIMA
SUPER SEX
OGGI al
TORINO
UN'ESPLOSIONE DI MORBOSO EROTISMO

Vietato 18 anni

RISTORANTE - DANCING
LE CASCINE
orch. I MUSICOLS
Stupinigi pren. 9002581

OGGI al CORSO
Grandioso! Bellissimo! Insuperabile!
KIRK DOUGLAS
LAURENCE OLIVIER
JEAN SIMMONS
CHARLES LAUGHTON
PETER USTINOV
JOHN GAVIN - TONY CURTIS
SPARTACVS
Regia di STANLEY KUBRICK - Prodotto da EDWARD LEWIS
Produttore Esecutivo KIRK DOUGLAS - Sceneggiatura di DALTON TRUMBO
Dal romanzo di HOWARD FAST edito da MONDADORI - Musica composta e Diretta da ALEX NORTH - TECHNICOLOR PANAVISION Prod. BRYNA
Universal CIC
Orario spettacoli: 14,30 - 17,55 - 21,30

Amore = gioia di vivere
Caccia = gioia di uccidere

I fatti della politica

Disegno di Forattini da la Repubblica

Dopo elezioni

● Siamo al punto che, ancor prima di essere acceso — scrive *Il Giorno* — il cerino è stato già messo nelle mani del psi». Il giudizio è di uno studioso, Tamburrano; ma anche i dirigenti socialisti guardano con qualche sospetto all'interesse che tutti manifestano verso il loro partito, «ago della bilancia» per la governabilità dell'ottava legislatura. Contano comunque i fatti. La dc punta esplicitamente su una forma di accordo con il psi; i repubblicani sono disponibili purché si concordi un programma serio; i socialdemocratici insistono perché i tre gruppi intermedi si presentino uniti per far valere di fronte ai dc — come scrive Longo — idee e programmi comuni. D'altronde sembra ormai fuori dalla realtà una formula comprendente i comunisti: lo conferma *Paese Sera*, giornale romano vicino al pci, e va oltre il ministro Bisaglia, secondo cui dal voto del 3 giugno «la strategia del compromesso storico esce definitivamente battuta». Considerazioni tutte che riportano appunto al psi.

● In attesa del voto europeo — annota *Avvenire* — la discussione fra i partiti sul futuro governo va avanti con molta cautela, i fatti certi per ora sono pochi, mentre per il resto si può parlare di tendenze e predisposizioni. Tra i fatti certi stanno le posizioni del pci e della dc. I comunisti si sono affrettati a ribadire la posizione che li ha portati alla sconfitta elettorale: o al governo o all'opposizione. Il pci è in subbuglio e Berlinguer, apparso già in declino al Congresso, sarà quanto prima condizionato dalla presenza in segreteria dei «duri» del partito. Tenterà di far rimanere Ingrao alla presidenza della Camera dei deputati, per togliere di mezzo un pericoloso concorrente. Ma non è certo che possa riuscirvi.

● Apparentemente — osserva *Il Sole - 24 Ore* — è tutto fermo: a tre giorni dal voto gli uffici elettorali continuano a sfornare le cifre delle preferenze, mentre le segreterie dei partiti cercano di dare un significato preciso ai risultati. Del resto sino a domenica siamo ancora in clima di elezioni: scontata una larga fascia di astensione (per lo scarso interesse rispetto all'«idea» europea ma anche per la modifica delle abitudini di voto), dal risultato del dieci giugno ci si può attendere un'indicazione sui comportamenti dell'elettorato depurata dalle immediate implicazioni politiche. Poi ancora un'altra settimana elettorale aspettando il voto regionale sardo di domenica 17: anche questa una verifica non del tutto marginale.

■ L'ottava legislatura — scrive *il Giornale nuovo* — avrà inizio ufficialmente il 20 giugno con la seduta inaugurale del nuovo Parlamento. Deputati e senatori si riuniranno rispettivamente a Montecitorio e a Palazzo Madama per eleggere i presidenti delle nuove assemblee. Le due sedute saranno dirette dai vicepresidenti anziani della scorsa legislatura. Il meccanismo parlamentare si metterà in moto nelle sedute successive quando saranno eletti i membri degli uffici di presidenza (vice-presidenti, questori e segretari) e quindi i presidenti delle commissioni parlamentari.

Disegno di D'Anna da Il Secolo XIX

Elezioni europee

● Secondo i sondaggi più recenti — scrive *Paese Sera* — l'elezione del primo Parlamento europeo a suffragio universale sarà caratterizzata da una scarsa partecipazione dell'elettorato, anche se le stesse indagini demoscopiche hanno potuto accertare che la quasi totalità dei cittadini europei sono convinti che si tratta di un avvenimento «storico», che potrebbe segnare una svolta decisiva nella vita della comunità e di ognuno dei Paesi che ne fanno parte.

● Oggi primo turno dello storico appuntamento di giugno — riferisce *il Giornale nuovo* — con le elezioni europee. Si vota in quattro Paesi della comunità: Inghilterra, Irlanda, Danimarca e Olanda. In Gran Bretagna la vigilia elettorale è trascorsa in un clima di apatia a stento ravvivato dai polemici discorsi dei conservatori (europeisti) e dei laburisti avversari dell'Europa. Si prevede un'affluenza molto bassa. Tutt'altro discorso per l'Irlanda, che guarda con grande speranza all'Europa. Situazione fluida in Danimarca, dove, tra l'altro, il partito comunista ha condotto una campagna elettorale decisamente antieuropea. In Olanda, infine, è atteso un duro confronto tra democristiani e socialisti.

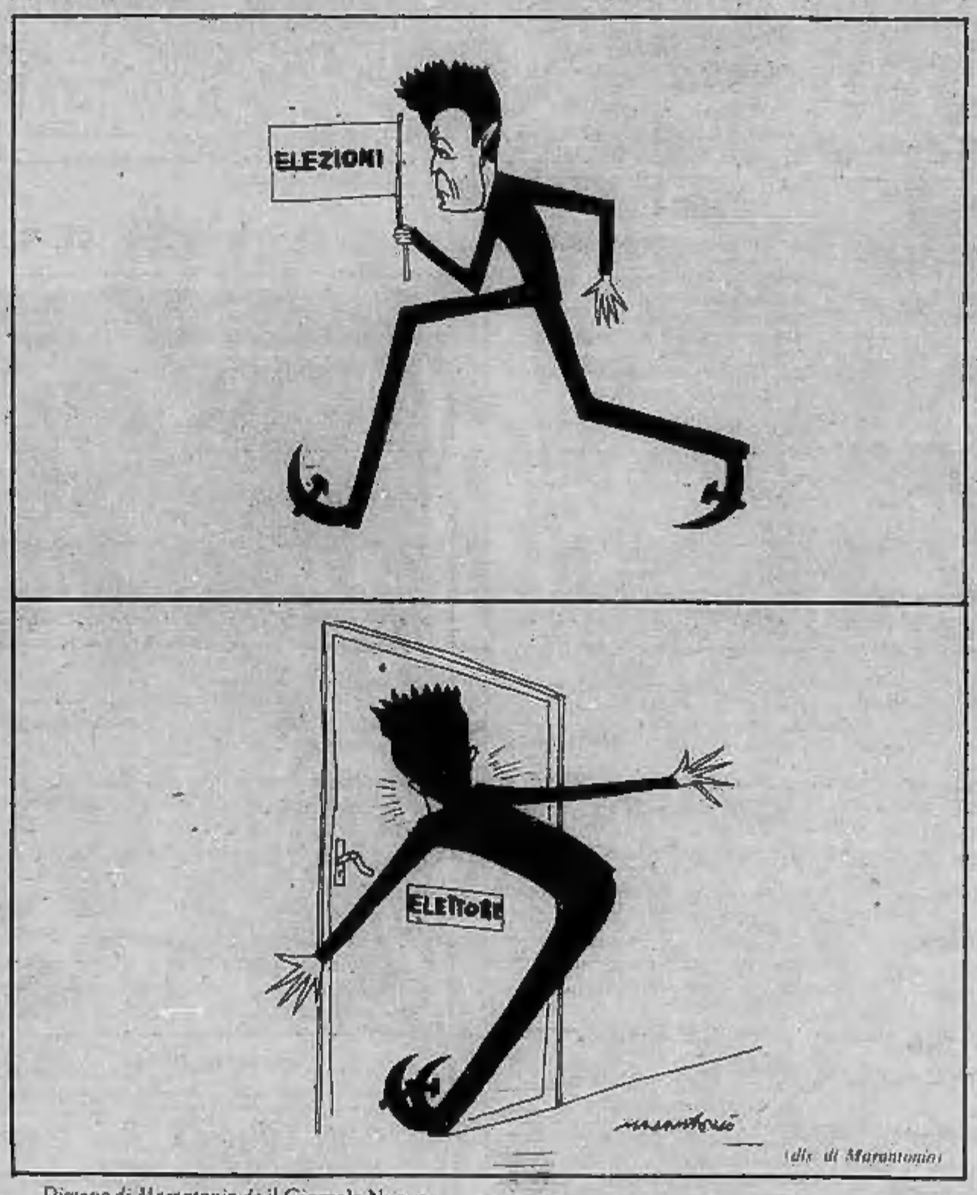

Disegno di Marantonio da il Giornale Nuovo

Le lettere dei lettori

Questa "una tantum"!

Si dice che la meccanizzazione e l'automazione hanno segnato una svolta nel processo lavorativo delle grandi organizzazioni (compresa la pubblica amministrazione). Ma i nodi vengono al pettine quando non esiste un sistema di controllo che garantisce il buon funzionamento di questi cervelloni così buoni ad incamerare notizie e dati, ma poco prodighi nel fornire informazioni esatte circa l'onestà dei cittadini che hanno pagato la famosa «una tantum» del 1976.

Il giorno 15 maggio ricevo dall'ufficio registro Bollo e Demanio un avviso di pagamento per complessive Lire 33.600 (15.000 per l'imposta dovuta; 15.000 per sovrattassa; 3.600 per interessi). Avevo già venduto la macchina, cosicché mi reco presso il concessionario dell'Alfa Romeo per conoscere il nome del nuovo proprietario.

Il nuovo proprietario risultava essere un signore residente a Bari al quale scrivo prontamente pregandolo di farmi pervenire la ricevuta di pagamento. Per fortuna il signore in questione in pochi giorni riesce a mettermi nella possibilità di «provare» la mia onestà e tutto si è risolto con un sospiro di sollievo.

Ma mettiamo il caso che non fossi riuscito a rintracciare questo signore, oppure che il nuovo proprietario se ne fosse fregato di farmi avere la ricevuta, cosa sarebbe successo? Semplice, avrei pagato nuovamente. E la prossima volta? Avrei senz'altro evaso il tributo!

Paolo Balugani

La cagna salvata

Mi è accaduto di assistere ad una scena che considero veramente esemplare nei momenti che corriamo in cui l'egoismo, la malvagità e la crudeltà dettano legge.

Mi trovavo a Cadriano nei pressi di uno stagno quando ho visto giungere di gran corsa un magnifico cane pastore tedesco che si è fermato davanti a una abitazione e con guaiti ha attirato l'attenzione del proprietario, il quale lo ha allontanato.

Il cane ha obbedito, ma dopo qualche minuto è ritornato sempre più affannato e ha ripetuto il richiamo. A questo punto l'uomo, incuriosito, ha seguito il cane e si è trovato di fronte allo stagno dove una femmina della stessa razza stava annegando nell'acqua in cui, evidentemente era incautamente caduta, ed era incapace di risalire aggrappandosi al parapetto che non dava possibilità di presa.

L'uomo e il cane, unendo i loro sforzi, hanno salvato la cagna.

Questo non è l'argomento per un tema da classe elementare, anche se molti fanciulli sarebbero felici di scriverlo, ma penso sia un bell'esempio per molte persone e anche per chi parla di «istinto bestiale», intendendo con ciò di riferirsi a tutte le malefatte degli uomini che la cronaca nera ci propina ogni giorno.

Gemma Nanni

Le ferie scaglionate

Tempo fa il ministro dei Trasporti onorevole Luigi Preti annunciò un miglioramento nelle Ferrovie con l'immissione, in un prossimo futuro, di 910 carrozze per un totale di 125.000 posti a sedere; ora annuncia che per il risparmio energetico occorre insegnare agli aspiranti automobilisti come si risparmia carburante.

Tengo a precisare che le carrozze attualmente in circolazione contengono al massimo 100 posti a sedere e sono quelle dei treni navetta per un totale quindi di 91.000 posti, tutti però di seconda classe.

Per il risparmio energetico, sarebbe, secondo me, più opportuno scaglionare le ferie in un arco di quattro mesi da giugno a settembre. Si eviterebbero così le code chilometriche e il procedere a passo d'uomo sulle autostrade con grande risparmio di carburante. *Piero Pini*

Il pubblico impiego

Francamente non si vede il motivo per cui i sindacati confederali debbano protestare tanto vivacemente, perché il governo, su loro sollecitazione, abbia varato un Decreto-Legge per il pubblico impiego contenente una parte, relativa al trattamento dei dirigenti e del personale militare, non discussa dai sindacati medesimi. Evidentemente il governo ha ritenuto giusto concedere ai funzionari direttivi dello Stato muniti di responsabilità di firma e di rappresentanza, compresi i dirigenti scolastici, un adeguamento del trattamento economico tale da compensare — in linea di principio — le gravi responsabilità civili, penali, amministrative e gli aspetti di rischio delle funzioni che essi assolvono, e che la semplice distribuzione nei «livelli» non remunera.

Per i dirigenti scolastici, che in grande numero sono stati costretti in questi anni ad abbandonare il posto malpagato, senza che spesso si trovasse chi fosse disposto a degnamente sostituirli per incarico, la «giustezza» del provvedimento governativo non ammette obiezioni. Secondo il nuovo «contratto», infatti, il docente che accedesse alla presidenza di una scuola dopo venti anni di servizio, se ne vedrebbe riconosciuti solo dieci della nuova carriera, e dovrebbe quindi retrocedere, economicamente, in cambio del raddoppio dell'orario giornaliero (senza giorni liberi né vacanze), del divieto della libera professione, dell'assunzione delle gravi responsabilità di cui si è detto, e di un trasferimento in altra sede, almeno per qualche anno: c'è da domandarsi, semmai, se la somma indicata sia sufficiente a ripristinare l'appetibilità del posto per i docenti più qualificati, come si augurava di recente anche il periodico scolastico del partito comunista, ponendo espressamente «la questione del preside». Poiché ai sindacati confederali piace misurare ad ore anche la funzione docente (che il Corriere dell'Unesco ha definito in uno degli ultimi numeri «impagabile» per la sua produttività operante nel tempo, stigmatizzando il fatto che l'Italia si distingua, ponendosi al penultimo posto nel mondo, per il cattivo trattamento del personale della scuola), sarebbe facile dimostrare che l'ora lavorativa del preside al termine della carriera è oggi pagata meno dell'ora lavorativa del docente appena assunto.

Protestano detti sindacati che il governo abbia deciso in spregio all'autonomia sindacale; ma nel caso è semmai vero il contrario, perché il governo aveva l'obbligo di trattare la sistemazione dei dirigenti non con i sindacati confederali, ma coi sindacati autonomi ai quali in maggioranza schiacciante essi aderiscono.

Prof. Giorgio Magnani

Le notizie dell'economia

Nella piccola industria

● Il 98 per cento delle imprese che esportano sono piccole e medie ma il loro valore all'export è del solo 28 per cento; il 70 per cento dell'occupazione è assorbita dalle piccole e medie imprese, il cui fatturato rappresenta il 60 per cento del prodotto interno lordo. Questi gli ultimi dati sulla situazione della piccola e media impresa italiana che confermano che il nostro sistema economico, come quello dei maggiori Paesi industrializzati, si avvia sempre di più verso la concezione di un'azienda di medie dimensioni: «La grande impresa è ormai in decadimento». E' quanto ha dichiarato Giuseppe Spinella, presidente della Confapi secondo il quale «il nuovo governo dovrà essere consapevole di questo cambiamento e gestire quindi in modo diverso la politica economica del Paese affidando un ruolo più dinamico alla piccola e media impresa». «Basta con l'assistenza, con l'attuale sistema di collocamento e di credito, la piccola e media impresa ha bisogno di migliorare l'autofinanziamento, di unirsi in consorzi per esportare e di conoscere l'effettiva domanda e offerta di lavoro».

I disoccupati nel Sud

● Gli iscritti nelle liste di collocamento nel Mezzogiorno hanno raggiunto, a fine marzo, la cifra di 961.000, pari al 57 per cento del totale d'Italia. Rispetto al precedente mese di febbraio si è avuta una lieve diminuzione (— 0,4 per cento), mentre rispetto al marzo 1978 c'è stato un incremento dell'8,5 per cento. Le regioni più colpite dall'aumento verificatosi nel giro di un anno sono la Sardegna (23,5 per cento), la Calabria (18,8), la Basilicata (18,6). Modesto l'aumento che si è avuto nella Campania (4,4 per cento), che tuttavia raccoglie il 39 per cento del totale degli iscritti nelle liste di collocamento del Mezzogiorno.

Piano per il petrolio

● Si ritorna a parlare del petrolio, passate le giornate delle elezioni. Ci si ricorda che ancora non è risolto il problema degli approvvigionamenti di greggio, che è imminente un secondo rincaro del gasolio. Stamattina, ci sarà una importante riunione al ministero dell'Industria, dal direttore generale delle fonti di energia Giuseppe Ammassari. Si parlerà innanzitutto del piano completo di approvvigionamento sino a fine '79; e si dovrebbe sapere quindi qualcosa di nuovo e più preciso su quanto petrolio rischia di mancarci sino alla fine dell'anno.

Il boom dell'oro

■ L'oro ha fatto ieri un passo importante verso il traguardo, che solo poche settimane fa sembrava di pura fantasia, dei 300 dollari l'oncia. Il metallo ha superato di slancio il livello dei 280 dollari fin dalle prime battute sul mercato di Hong Kong e negli altri centri dell'Estremo Oriente, con scambi molto attivi, ed ha ripetuto le quotazioni subito in apertura nei centri di Londra e di Zurigo con scambi molto attivi a fronte di una domanda molto intensa.

Attività scarsa ancora ribassi

TORINO — La Borsa soffre anche oggi della carenza di denaro. Sono completamente rientrate le iniziative che avevano animato il mercato prima delle consultazioni elettorali. L'offerta pur non essendo massiccia, trova difficoltà di assorbimento ed è costretta a deprimere i corsi. La reazione che si manifesta timidamente nelle battute finali è troppo modesta per invertire la tendenza e consente soltanto qualche marginale recupero rispetto ai minimi della giornata. In conclusione, la seduta, a,che se non pesante come quella di ieri, è certamente ancora negativa per il mercato azionario. Nel settore del reddito fisso l'attività dei compratori è più vivace e i corsi tendono al rialzo.

FIXING — Generali 43.150; Fiat ord. 2670, 2845, 2656; priv. 2200, 2200, 2195, 2191, 2213. Chiusura Pozzi Ginori risparmio 130.

A MILANO

Ancora una giornata quasi negativa attenuata da un modesto recupero delle ultime battute che ha così ridotto le iniziali perdite e che lascia sperare che le reazioni a catena provocate dall'esito

delle votazioni siano finite e che la Borsa ricominci a pensare a qualcosa di costruttivo. Infatti se vi sono state delusioni queste sono state ormai assorbite nel trend quotidiano del mercato attraverso realizzi, ridimensionamenti di posizioni su alcuni titoli di primo piano, nel contempo un analogo lavoro di riduzione è stato fatto sul mercato dei premi. Di conseguenza il ridimensionamento dovrebbe essere terminato.

Comunque la cronaca della seduta presenta ulteriori cedimenti iniziali su quasi tutta la quota mentre pochissime voci risalivano la corrente; in ulteriore assestamento i grossi assicurativi e finanziari, le due Fiat e tutti i valori di primo piano dei vari gruppi che negli ultimi tempi erano stati alla ribalta. Più calmi anche Immobiliare Roma, Rinascente, Ciga, senza perdite però di rilievo. La compilazione del listino è risultata molto laboriosa. Sui minimi sono stati effettuati interventi difensivi ed è rientrato anche un pò di denaro; di conseguenza la chiusura è avvenuta in una atmosfera migliore.

Ecco le quotazioni:

Abeille 8580; Aedes 2915; Alitalia 1260; Allvar 4300; Alleanza 14.680; Anic 32; Assicuratr. 21.400; Autos. To-Mi 815; Bastogi 781; B.co Roma 6930; Beni Imm. or. 373; Beni Imm. pr. 201,75; Binda 890; Breda 1380; Brioschi 23.500; Burgo or. 5798; Burgo pr. 5000; Caffaro 312; Cantoni 3205; Carlo Erba or. 1700; Carlo Erba pr. 913.

Cascami 5005; Cementir 1145; Ciga 1980; Cir 7650; Coge 1144; Comit 8001; Comp. Milano or. 8180; Comp. Milano pr. 3300; Comp. Toro or. 6015; Comp. Toro pr. 2900; Cond. Acqua 304; Credit 1370; Cucirini 2240; Dalmine 271; De Ferrari 1201; E. Marelli 268; Eridania 3154; Eternit 705; Falk or. 2520; Falk pr. 2150; Fiat or. 2659; Fiat pr. 2206.

Finmare 92; Finsider 160; Fisac 1221; Fond. Incendio 8020; Fond. Vita 14.610; Generalfin 976; Generali 43.250; Gilardini 4000; Gim 2201; Ginori 133; Ifi pr. 2288; Ifil 3450; Ilssa Viola 1532; Imm. Roma 86,50; Iniziativa 5780; Interbanca 9640; Invest 1797; Isvim 4340; Italcable 2849; Italcementi 17.600.

Italgas 707; Italia Ass. 10.300; Italsider 400; La Centrale 4995; L'Ausiliare 4200; Lepetit or. 17.550; Lepetit pr. 16.340; Linificio 348; Liquigas 38; Magneti M. 525; Magona 2291; Marzotto 1220; Mediobanca 36.500; Metalli 2490; Mira Lanza 21.450; Mittel 896; Mondadori pr. 2090; Montedison 186,50.

Nord Milano 700; Olcese 42; Olivetti or. 1071; Olivetti pr. 1190; Pacchetti 68,25; Pertusola 1508; Perlier 1212; Pierrel 1059; Pirelli e C. 1660; Pirelli Spa 799; Ras 62.010; Rinascente or. 123; Rinascente pr. 69; Romana Zuc. or. 161; Rotondi 10.680; Rumianca 545.

Saffa 5025; Sai 6206; Sarom 1580; Sifa 645; Silos 2320; Sip 1225; Sme 1600; Stampati 7060; Standa 1578; Stet 1560; Tecnomasio 338,73; Tosi Franco 18.200; Trafilerie 512; Un. Manifat. 10.900; Viscosa or. 871; Viscosa pr. 485; Westinghouse 12.490.

A GENOVA

Mercato azionario riflessivo con pochi scambi.

Centrale 4980; Generali 42.800; Ras 62.300; Meridionali 785; Nai 385; Viscosa or. 850; Viscosa pr. 495; Finsider 159; Italsider 394; Fiat or. 2642; Fiat pr. 2196; Sip 1218; Montedison 184,50.

Dollaro sostenuto oro irregolare

AMSTERDAM — Tono sostenuto per il dollaro e oro irregolare all'apertura dei mercati valutari europei.

Il dollaro ha aperto a 1,9144 marchi (contro 1,9130 di ieri); a 4,4265 franchi francesi (da 4,4225); a 1,7340 franchi svizzeri (da 1,7335). Tono saldo anche nei confronti della valuta giapponese. La sterlina ha aperto al ribasso con 2,0695 dollari da 2,0757 ieri sera.

Andamento irregolare per l'oro che all'apertura di Zurigo è salito a 279,75-280,50 dollari l'oncia da 279,00-279,75 di ieri.

(Agi)

LE AZIONI A TORINO

ALIMENTARI		
Eridania	3200	3200
Romana Zuccheri	140	140
Fiorio	330	330
Allvar	4350	4350
MINERARI ED ESTRATTIVI		
Sifa	650	650
Talco & Grafite	31500	31500
COMUNICAZIONI		
Autostrada To-Mi	840	840
N.A.I.	450	390
Torino-Nord	87	85
SIP	1220	1220
Italcable	2880	2880
Alitalia	1300	1300
IMMOBILIARI		
Perco	145	145
Risanamento	4150	4150
Beni Stabili	—	—
B.I.I.	380	380
B.I.I. priv.	225	225
Immobiliare Roma	90	88 50
Imm. Agr. Vittoria	6650	6650
I.P.I.	1700	1695
Isvim	4340	4340
CHIMICI		
Montedison	188	185
Liquigas	45	43
Liquigas priv.	38	38
Liquigas risp.	37	37
SAFFA	5150	5075
Saffa risp.	3850	3850
SAIAG	1360	1360
Schiapparelli	340	340
Poramatti	995	995
Mira Lanza	22100	21500
ANIC	34	34
Rumianca	600	570
Italgas	710	703
Pierrel	1105	1070
FINANZIARI ASSICURATIVI		
Interbanca	9700	9700
Mediobanca	37200	36800
Comit	8300	8200
Banco Roma	7150	6900
Credito It.	1400	1375
La Centrale	4950	4980
S.M.E.	1650	1625
STET	1588	1565
Finsider	170	163
Piemonte Finanz.	1800	1800
Invest	1850	1850
Mittel	900	900
Bastogi	801	785
IFI priv.	2280	2255
Pirelli & C.	1700	1700
Pirelli Spa	815	795
GIM	2200	2200
Ifil	3550	3500
SAROM	1600	1600
Assicur. Toro	6200	6050
Assic. Toro pr.	2980	2940
Generali	43100	42900
S.A.I.	6275	6350
RAS	62500	62500
Ass. Milano	8200	8200
» » priv.	3350	3350
Latina	760	760
Latina priv.	366	360
METALMECCANICI		
Fornara	166	166
Westinghouse	13000	13000
Nebiolo	—	—
Italsider	405	405
Dalmine	270	270
Olivetti	1080	1082
» priv.	1170	1100
FIAT	2744	2700
» priv.	2240	2208
Terni	—	—
E. Marelli	285	285
Magneti Marelli	520	520
Metall. Ital.	2580	2580
Castagnetti	870	870
Gilardini	4070	4000
Grazlano	1220	1270
TESSILI		
Cot. Cantoni	3250	660
Montefibre	—	—
Montefibre priv.	—	—
Fisac	1200	1200
Borgosesia	3100	3000
Borgosesia risp.	2050	2150
Viscosa	890	870
» priv.	500	500
DIVERSI		
Cartiera Italiana	430	445
Burgo ord.	5900	5775
» priv.	5150	5150
Pacchetti	76	68
CIR	7700	7700
Acque Potabili	660	660
Acqua Roma	310	310
Eternit	702	702
Eternit pref.	660	660
Rinascente	128 50	131
» priv.	69	62
Ciga	2050	1950
Ceramica Pozzi	140	140
Unicem	6120	6120
Silos	2360	2360
OBBLIG. CONVERTIBILI		
B.I.I. 7% 73/88	72 10	72 00
G.I.M. 6% 73/88	86 80	86 80
Pirelli 5%	—	—
M. Fingest 7% 72	133 30	130 56
M.C. E. 7% 73/88	75 50	75 50
M. Visc. 7% 73/88	91	91
M.S. Spirito 7% 73	91 80	91 80
M. Fibre 7% 73/88	74 10	74 10
Metalli 6% 73/88	85	85
Liquigas 7,50% 70	56 30	56 30
Liquigas 7,50% 71	55 30	55 30
Liquigas 7,50% 72	53 30	53 30
Liquigas 7% 73/93	50 30	50 30
Iri Stet 7% 73/88	81 80	81 80

REDDITO FISSO A TORINO

Titoli	6-6	7-6
VALORI DI STATO		
Rendita 5%	67 10	67 10
» cont.	67	67
Red. 3½% '34	—	—
» cont.	—	—
Pr. ricost. 3½%	—	—
» cont.	—	—
» 5%	—	—
» cont.	—	—
Pr. Red. 5% Tr.	—	—
» cont.	—	—
Riforma Fond. 5%	—	—
» cont.	—	—
Pr. Red. 5% '54	—	—
» cont.	—	—
Pr. Ed. Sc. 5½ '67	90 10	90 10
» cont.	90	90
» 5½ '68	88 10	88 10
» cont.	88	88
» 5½ '69	83 60	83 60
» cont.	83 50	83 50
» 6% '70	81 60	81 60
» cont.	81 50	81 50
» 6% '71	80 10	80 10
» cont.	80	80
» 6% '72	79 10	79 10
» cont.	79	79
» 9% 75/90	89 10	89 10
Cer.C. T. 5,50% 78	—	—
Cer.C. T. 5,50% 79	100	100
B.T.N. 5% 1978	—	—
» 5½% '79	—	—
» » '80	98 50	98 10
» » '82	87 80	87 50
B.T.Q. 7% 1978	—	—
B.T.Q. 9% 1979 I	—	—
B.T.Q. 9% 1979 II	99 40	99 40
B.T.Q. 9% 1980	98 80	98 80
B.T.Q. 10% 1981	97 65	97 50
OBBLIGAZIONI		
ENEL 6% '66 II	77 70	77 70
» » '69 II	71 80	71 80
» 7% '73	71	71
Enel 74 indicizz.	126	126 70
I.R.I. 5% '65	86	86
Autostrade 6% '69	71 10	71 10
» 7% '72	77 95	77 95
OO.PP. 6%	62 50	62 50
» 7%	63 35	63 35
OO.PP.I.SI. 6% IV	71 90	71 90
» » 7% IV	71 20	71 20
» Anas 6% '66	62 10	62 10
» » 7% 72 I	63 50	63 50
» Aut. 7% II	63 35	63 35
PP.SS. 6% '67	76	76
» 7% '72 II	70 80	70 80
AFS 7% '70	73 20	73 20
P.S.A. 6% Sp VIII	71 50	71 50
» 7% II	71 90	71 90
ICIPU vent. 6%	76 20	76 20
» » 7% I	73	73
Imi XXVI 6%	75 10	75 10
» XXIX 7%	76 05	76 05
» XXXIII 7%	75 80	75 80
Imi spec. 6,50% '64	87 20	87 20
Isveimer 5,50 '63 8ª	—	—
» 6% '64 9ª	—	—
» 7% '71 19ª	80 10	80 10
Torino Aem 5,50 60	78 50	78 50
Torino Aem 5,50 62	78	78
S. Paolo 5%	85	85
» » conv. 6%	69 85	70 20
S. Paolo 6%	67 65	68
» O.P. 6% ex 5%	63 10	63
» » 6%	63 10	63
Banco Napoli 6%	67 50	67 50
Banco Sicilia 6%	95	95
M.C.C. 7% '71/'79	95 30	95 30
Cr. I. Sar. '69 6%	84	84
» » '70 7%	86 30	86 30
Cassa R.P.L. 6%	62 50	62 50
M. Paschi 6%	99	99
P. Piem. V.A 6%	70	70
Fiat 5,50% '60	94 50	94 50
Olivetti '62 5,50 2ª	95	95 80
Cattni 5,50% '62	94	94 70
Viscosa b% '64	89 20	89 20
Rumianca 5,50 '62	82	82
Viberti 7% '59 II	—	—
Riv 5,50%	75 30	75 30
Lancia 5,50% '62	93 20	93 20
Tor. Sav. 5,50%	87 50	87 30
OBBLIG. CONVERTIBILI		
Rumianca 6%	60 50	86 50
Mediob. Fing. 7%	133	130
» Sip 7%	81 85	81 85
» S.Visc. 7%	90 50	90 50
Liquigas 7½% '70	56	56
Iri Stet 7% 73-88	81 50	81 50

Chiederanno il risarcimento dei danni al tribunale

A Imperia i tifosi vogliono cento milioni da un arbitro

IMPERIA — L'Imperia calcio, con molta probabilità, sarà la prima società calcistica a denunciare un arbitro per «danni». Secondo la maggioranza dei tifosi nerazzurri, parecchi dirigenti e spettatori dell'incontro Imperia-Derthona, perso dai liguri domenica con il punteggio di 1 a 0, l'arbitro, signor Palmeri, sarebbe stato l'unico responsabile dei disordini avvenuti dopo la partita che hanno generato la severa sanzione della Lega ai danni della squadra. L'Imperia, infatti, è stata squalificata per 4 giornate. In seguito alle annotazioni dell'arbitro, i giudici hanno anche ammonito Chiarotto (per gioco falloso) e capitan Landini (per simulazione).

Quattro giorni di squalifica del campo rappresentano una punizione assurda, troppo severa. «L'arbitro — dicono i tifosi — si è voluto vendicare perché lo abbiamo assediato. Anche in questa occasione, come in campo durante la partita, si è dimostrato un inetto, un venduto».

La partita contro il Derthona sta costando carissimo alla società, diretta da Angelo Duberti. In un colpo solo l'Imperia ha perso la possibilità di andare in C1 e si è vista squalificare per 4 giornate il «Ciccione». Un danno economico ingente, valutabile, secondo i tifosi, oltre i 100 milioni di lire.

«Per questo — hanno dichiarato ieri molti fedelissimi nerazzurri — appena il presidente Duberti rientrerà ad Imperia (è fuori sede per pochi giorni) chiederemo l'autorizzazione a procedere contro il signor Palmeri per danni. E' stato lui a rovinare tutto, e lui deve pagare sino all'ultimo centesimo». A questo proposito sono già stati contattati due legali perché «studino la causa».

Dalle poche indiscrezioni giunte dalla Lega pare che l'arbitro, nel suo rapporto, abbia anche scritto di essere stato colpito da un sasso, lanciato dai posti distinti contro di lui, durante il primo tempo di gioco. Nessuno però, ha mai visto il sasso, nessuno al «Ciccione» ha notato nulla, nessuno ha visto il signor Palmeri accusare malessere o qualche colpo. Tutto è filato liscio. Nell'intervallo tra il primo e secondo tempo, l'arbitro non si è lamentato di nulla, con nessuno, né con i dirigenti dell'Imperia, né con la forza dell'ordine. Un «giallo» in piena regola. «A questa storia — dicono i tifosi dell'Imperia — vogliamo andare in fondo. Non intendiamo lasciarci prendere in giro da nessuno».

La punizione della Lega, probabilmente, ha dato il colpo di grazia all'Imperia. Sabato i nerazzurri andranno a Montecatini per giocare l'ultima partita di campionato. Se avevano ancora un lumicino di speranza di poter arrivare ad uno spareggio per il secondo posto in C1 forse, dopo la mazzata delle 4 giornate di squalifica, lo hanno perso completamente. «Di fronte a simili provocazioni — hanno dichiarato molti supporters — si perde la voglia di combattere ancora.

Roberto Basso

Prelievi abusivi di ghiaia dal fiume Sesia

La ferrovia a Vercelli in pericolo per gli scavi

VERCELLI — *Continua la lotta del Comprensorio vercellese alle escavazioni selvagge nel Sesia. Qualche settimana fa era stata denunciata una ditta lombarda che abusivamente aveva prelevato tonnellate di materiale ghiaioso provocando gravi danni all'assetto idrogeologico.*

Ieri il Comitato comprensoriale ha segnalato al sindaco di Vercelli un nuovo episodio. Dopo un sopralluogo di tecnici del genio civile, è stata scoperta nei pressi del canile una grande buca. Le proporzioni di questo scavo abusivo sono tali da mettere in pericolo sia l'argine del Sesia sia la linea ferroviaria Vercelli-Novara.

Ora anche il Comune dovrà eseguire alcuni rilievi nella zona, quindi segnalare il fatto alla magistratura. Il Comprensorio sottolinea l'estrema gravità della nuova escavazione anche perché le cascine vicine, in caso di alluvione, sarebbero prive di una efficace protezione.

e. mo.

• **Nuove accuse a Gandhi jr.** *Sanjay Gandhi, figlio dell'ex primo ministro indiano Indira Gandhi, è stato accusato di tentato omicidio, lesioni a pubblici ufficiali, disordini e rapina a mano armata per le violente dimostrazioni del primo maggio scorso.*

A Bianzé, sotto gli occhi della sorella e di due cugine

Bimbo di tre anni mentre gioca cade in un canale e annega

CIGLIANO — Da domenica, con la mamma e due sorelle maggiori un bambino di 3 anni, figlio di immigrati meridionali, era ospite presso lo zio materno abitante a Bianzè in via Alice 3. Ieri il piccolo è annegato in una roggia, sotto gli occhi di una delle sorelle e di due cuginette. La vittima è Ernesto Muto, residente con i genitori Tito e Giovanna Granato, e le sorelle Emanuela di 6 anni e Daniela di 7, a Torino in via Borelli 1.

Alle 13,30 di ieri il piccolo Ernesto con Emanuela e le cugine Monica e Loredana ed altri bambini vicini di casa dei Granato, era andato a giocare nelle adiacenze della linea ferroviaria Torino-Milano, dove scorre il naviglio Lepre. Forse per aver messo un piede in fallo o essere accidentalmente scivolato sull'erba, Ernesto è finito nel corso d'acqua, e la corrente impetuosa in pochi istanti l'ha trascinato lontano. Quando gli altri bambini hanno dato l'allarme, il corpo del piccolo era stato già trasportato lontano.

Tutto il paese si è subito mobilitato, compreso il sindaco geom. Luigi Ferraris, il parroco don Gianni Fagnola, esperto sommozzatore, i carabinieri di Livorno al comando del maresciallo Angius ed i vigili del fuoco di Vercelli. Dopo quattro ore di ricerche, don Fagnola, in un'ennesima immersione, ha localizzato, a cinque chilometri dal luogo in cui era caduto, il corpicino inanimato di Ernesto.

Sul posto, lungo la strada comunale per Carpeneto, presso la cascina Valentina, sono giunti la madre del piccolo, gli zii ed altre persone. Subito ripescata, la salma di Ernesto è stata sottoposta a visita necroscopica dal medico condotto di Bianzè, dott. Feliciano Rivarolo. Dopo le formalità di legge da parte del pretore di Santhià, il piccolo è stato riconsegnato alla madre ed al padre, dipendente della ditta Idica trasporti di Torino, il cui titolare l'aveva accompagnato in auto a Bianzè.

p. a. r.

IL PRESTIGIO NON S'IMPROVVISA

per l'Europa: un voto contro il vuoto.

GIORGIO CAVALLO

n° 7

GIORGIO CAVALLO

Rettore dell'Università di Torino. Fa parte dell'Accademia dei Lincei dal 1972. È il Presidente internazionale dell'Istituto Europeo di Ecologia e Cancerologia, con sede a Bruxelles.

STAMPA SERA

Temperatura ore 12 a Torino: +25 - Ieri max +25 min +17

Situazione: una perturbazione proveniente dalla Francia meridionale verso Sud-Est interessa le regioni settentrionali. TEMPO PREVISTO: sulle regioni settentrionali e su quelle centrali e sulla Sardegna nuvoloso o molto nuvoloso con piogge sparse e isolati temporali. TEMPERATURA: in diminuzione

In Italia			Aosta	+15	+23	all'estero			Lisbona	+15	+26
Bolzano	+14	+26	Alessan.	+20	+30	Amsterdam	+12	+18	Londra	+10	+21
Verona	+17	+26	Asti	+18	+27	Atene	+20	+31	Madrid	+13	+29
Milano	+16	+26	Cuneo	+13	+19	Beirut	+18	+28	Mosca	+ 8	+29
Firenze	+17	+30	Novara	+20	+25	Belgrado	+18	+27	New York	+20	+29
Bologna	+17	+27	Vercelli	+21	+24	Berlino	+15	+25	Oslo	+12	+27
Roma	+18	+29	Biella	+16	+22	Bruxelles	+ 8	+18	Parigi	+12	+30
Napoli	+16	+28	Genova	+20	+25	Il Cairo	+20	+34	Stoccolma	+13	+26
Reggio C.	+19	+27	Imperia	+19	+28	Ginevra	+17	+22	Tokyo	+18	+28
Palermo	+22	+25	Savona	+19	+25	Helsinki	+10	+21	Vienna	+17	+30

IL GIRO D'ITALIA
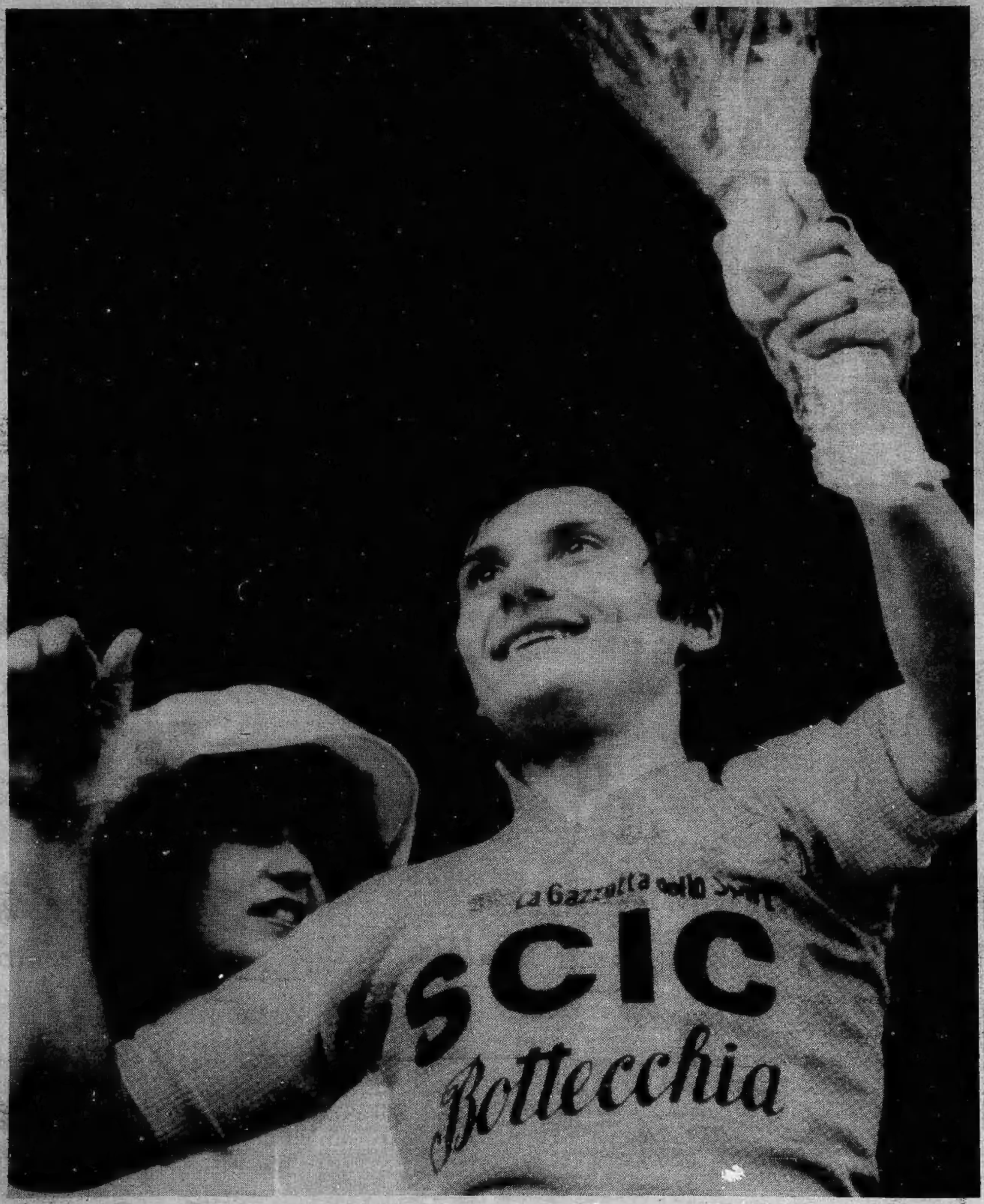
/Saronni 1979 in rosa